

๑. ชื่องาน การวัดผลประเมินผลตามหลักสูตร

๒. ผู้รับผิดชอบ นางมาริยานี มะ

๓. วิธีการขั้นตอนการปฏิบัติงานและระยะเวลาการปฏิบัติงานแต่ละขั้นตอน

๑. ประชุมชี้แจงคณะครูในโรงเรียน
๒. แต่งตั้งคณะกรรมการดำเนินงาน
๓. ดำเนินกิจกรรม
๔. ติดตามและประเมินผล
๕. สรุปและรายงาน

๔. ระยะเวลาการปฏิบัติงาน

ขั้นตอนที่	รายละเอียดการปฏิบัติ	ระยะเวลาในการปฏิบัติ
๑	ประชุมชี้แจงคณะครูในโรงเรียน	๑ วัน
๒	แต่งตั้งคณะกรรมการดำเนินงาน	๑ วัน
๓	ดำเนินกิจกรรม	
	ประเมินผลการเรียนรู้ตามหลักสูตร ภาคเรียนที่ ๑	ภายใน ๔ วัน
	ประเมินผลการเรียนรู้ตามหลักสูตร ปลายภาค	ภายใน ๔ วัน
๔	ติดตามและประเมินผล	๓ วัน
๕	สรุปและรายงานผลการจัดกิจกรรม	๒ วัน

๕. กฎหมายที่เกี่ยวข้อง

๑. ระเบียบกระทรวงศึกษาธิการ ว่าด้วยแนวปฏิบัติการวัดและประเมินผลการเรียนรู้ ตามหลักสูตร
แกนกลางการศึกษาขั้นพื้นฐาน พุทธศักราช ๒๕๕๑ (พิมพ์ครั้งที่ ๔) พ.ศ. ๒๕๕๗

➤ เกณฑ์การวัดและประเมินผลการเรียนรู้

๑. ระดับประถมศึกษา

๑.๑ การตัดสินผลการเรียน

หลักสูตรแกนกลางการศึกษาขั้นพื้นฐาน พุทธศักราช ๒๕๕๑ กำหนดหลักเกณฑ์การวัดและประเมินผลการเรียนรู้ เพื่อตัดสินผลการเรียนของผู้เรียน ดังนี้

- ๑) ผู้เรียนต้องมีเวลาเรียนไม่น้อยกว่าร้อยละ ๘๐ ของเวลาเรียนทั้งหมด
- ๒) ผู้เรียนต้องได้รับการประเมินทุกตัวชี้วัดและผ่านตามเกณฑ์ที่สถานศึกษากำหนด
- ๓) ผู้เรียนต้องได้รับการตัดสินผลการเรียนทุกรายวิชา
- ๔) ผู้เรียนต้องได้รับการประเมินและมีผลการประเมินผ่านตามเกณฑ์ที่สถานศึกษา

กำหนดในการอ่าน คิดวิเคราะห์ และเขียน คุณลักษณะอันพึงประสงค์ และกิจกรรมพัฒนาผู้เรียน

เพื่อให้การจัดการเรียนรู้บังเกิดผล ผู้เรียนต้องได้รับการพัฒนาอย่างเพียงพอในความรู้ ทักษะ คุณลักษณะที่กำหนดในตัวชี้วัด โดยมีเวลาเรียนที่เพียงพอต่อการพัฒนาด้วย โดยปกติในระดับประถมศึกษา ผู้สอนจะมีเวลาอยู่กับผู้เรียนตลอดปีการศึกษา ประมาณ ๒๐๐ วัน สถานศึกษาจึงควรบริหารจัดการเวลาที่ได้รับนี้ให้เกิดประโยชน์สูงสุดต่อการพัฒนาผู้เรียนอย่างรอบด้าน และตระหนักว่าเวลาเรียนเป็นทรัพยากรที่ใช้หมดไปในแต่ละวัน มากกว่าเป็นเพียงองค์ประกอบหนึ่งของการบริหารหลักสูตร การกำหนดให้ผู้เรียนมีเวลาเรียนไม่น้อยกว่าร้อยละ ๘๐ ของเวลาเรียนตลอดปีการศึกษา จึงเป็นการมุ่งหวังให้ผู้สอนมีเวลาในการพัฒนาผู้เรียน และเติมเต็มศักยภาพของผู้เรียน และเพื่อให้การจัดการเรียนการสอนมีประสิทธิภาพ ผู้สอนต้องตรวจสอบความรู้ความสามารถที่แสดงพัฒนาการของผู้เรียนอย่างสม่ำเสมอและต่อเนื่อง อีกทั้งต้องสร้างให้ผู้เรียนรับผิดชอบการเรียนรู้ของตนด้วยการตรวจสอบความก้าวหน้าในการเรียนของตนเองอย่างสม่ำเสมอเช่นกัน ตัวชี้วัดซึ่งมีความสำคัญในการนำมาใช้ออกแบบหน่วยการเรียนรู้ยังเป็นแนวทางสำหรับผู้สอนและผู้เรียนใช้ในการตรวจสอบย้อนกลับว่าผู้เรียนเกิดการเรียนรู้หรือยัง การประเมินในชั้นเรียนซึ่งต้องอาศัยทั้งการประเมินเพื่อการพัฒนาและการประเมินเพื่อสรุปการเรียนรู้จะเป็นเครื่องมือสำคัญในการตรวจสอบความก้าวหน้าในการเรียนรู้ของผู้เรียน สถานศึกษาโดยผู้สอนกำหนดเกณฑ์ที่ยอมรับได้ในการผ่านตัวชี้วัดทุกตัวให้เหมาะสมกับบริบทของสถานศึกษา กล่าวคือ ให้ท้าทายการเรียนรู้ไม่ยากหรือง่ายเกินไป เพื่อใช้เป็นเกณฑ์ในการประเมินว่าสิ่งที่ผู้เรียนรู้ เข้าใจ ทำได้นั้น เป็นที่น่าพอใจ บรรลุตามเกณฑ์ที่ยอมรับได้ หากยังไม่บรรลุ จะต้องหาวิธีการช่วยเหลือ เพื่อให้ผู้เรียนได้รับการพัฒนาสูงสุด การกำหนดเกณฑ์นี้ผู้สอนสามารถให้ผู้เรียนร่วมกำหนดด้วยได้ เพื่อให้เกิดความรับผิดชอบร่วมกันและสร้างแรงจูงใจในการเรียน การประเมินเพื่อการพัฒนาส่วนมากเป็นการประเมินอย่างไม่เป็นทางการ เช่น สังเกต หรือซักถาม หรือการทดสอบย่อยในการประเมินเพื่อพัฒนานี้ ควรให้ผู้เรียนได้รับการพัฒนาจนผ่านเกณฑ์ที่ยอมรับได้ ผู้เรียนแต่ละคนอาจใช้เวลาเรียนและวิธีการเรียนที่แตกต่างกัน ฉะนั้น ผู้สอนควรนำข้อมูลที่ได้มาใช้ปรับวิธีการสอนเพื่อให้ผู้เรียนได้รับการพัฒนาเต็มศักยภาพ อันจะนำไปสู่การบรรลุมาตรฐานการเรียนรู้ในท้ายที่สุดอย่างมีคุณภาพ การประเมินเพื่อการพัฒนา

จึงไม่จำเป็นต้องตัดสินให้คะแนนเสมอไป การตัดสินให้คะแนนหรือให้เป็นระดับคุณภาพควรดำเนินการโดยใช้การประเมินสรุปผลรวมเมื่อจบหน่วยการเรียนรู้และจบรายวิชา

การตัดสินผลการเรียน ตัดสินเป็นรายวิชา โดยใช้ผลการประเมินระหว่างปีและปลายปีตามสัดส่วนที่สถานศึกษากำหนด ทุกรายวิชาต้องได้รับการตัดสินผลการเรียนตามแนวทางการให้ระดับผลการเรียนตามที่สถานศึกษากำหนด และผู้เรียนต้องผ่านทุกรายวิชาพื้นฐาน

๑.๒ การให้ระดับผลการเรียน

การตัดสินเพื่อให้ระดับผลการเรียนรายวิชา สถานศึกษาสามารถให้ระดับผลการเรียนหรือระดับคุณภาพการปฏิบัติของผู้เรียนเป็นระบบตัวเลข ระบบตัวอักษร ระบบร้อยละ และระบบที่ใช้คำสำคัญสะท้อนมาตรฐาน

การตัดสินผลการเรียนในระดับการศึกษาขั้นพื้นฐานใช้ระบบผ่านและไม่ผ่าน โดยกำหนดเกณฑ์การตัดสินผ่านแต่ละรายวิชาที่ร้อยละ ๕๐ จากนั้นจึงให้ระดับผลการเรียนที่ผ่านเป็นระบบต่าง ๆ ตามที่สถานศึกษากำหนด ได้แก่ ระบบตัวเลข ระบบตัวอักษร ระบบร้อยละ ระบบที่ใช้คำสำคัญสะท้อนมาตรฐาน ตารางข้างใต้แสดงการให้ระดับผลการเรียนด้วยระบบต่าง ๆ และการเทียบกันได้ระหว่างระบบ

กรณีที่สถานศึกษาให้ระดับผลการเรียนด้วยระบบต่าง ๆ สามารถเทียบกันได้ ดังนี้

ระบบตัวเลข	ระบบตัวอักษร	ระบบร้อยละ	ระบบที่ใช้คำสำคัญสะท้อนมาตรฐาน		
			๕ ระดับ	๔ ระดับ	๒ ระดับ
๔	A	๘๐ - ๑๐๐	ดีเยี่ยม	ดีเยี่ยม	ผ่าน
๓.๕	B+	๗๕ - ๗๙	ดี	ดี	
๓	B	๗๐ - ๗๔			
๒.๕	C+	๖๕ - ๖๙	พอใช้	ผ่าน	
๒	C	๖๐ - ๖๔	ผ่าน		
๑.๕	D+	๕๕ - ๕๙			
๑	D	๕๐ - ๕๔	ผ่าน	ผ่าน	
๐	F	๐ - ๔๙	ไม่ผ่าน	ไม่ผ่าน	ไม่ผ่าน

การประเมินการอ่าน คิดวิเคราะห์ และเขียน และคุณลักษณะอันพึงประสงค์นั้น ให้ผลการประเมินเป็นผ่านและไม่ผ่าน กรณีที่ผ่านให้ระดับผลการประเมินเป็นดีเยี่ยม ดี และผ่าน

๑) ในการสรุปผลการประเมินการอ่าน คิดวิเคราะห์ และเขียน เพื่อการเลื่อนชั้นและจบการศึกษา กำหนดเกณฑ์การตัดสินเป็น ๔ ระดับ และความหมายของแต่ละระดับ ดังนี้

ดีเยี่ยม หมายถึง มีผลงานที่แสดงถึงความสามารถในการอ่าน คิดวิเคราะห์ และเขียนที่มีคุณภาพดีเลิศอยู่เสมอ

ดี	หมายถึง	มีผลงานที่แสดงถึงความสามารถในการอ่าน คิดวิเคราะห์ และเขียนที่มีคุณภาพเป็นที่ยอมรับ
ผ่าน	หมายถึง	มีผลงานที่แสดงถึงความสามารถในการอ่าน คิดวิเคราะห์ และเขียนที่มีคุณภาพเป็นที่ยอมรับ แต่ยังมีข้อบกพร่องบางประการ
ไม่ผ่าน	หมายถึง	ไม่มีผลงานที่แสดงถึงความสามารถในการอ่าน คิดวิเคราะห์ และเขียน หรือถ้ามีผลงาน ผลงานนั้นยังมีข้อบกพร่องที่ต้องได้รับการปรับปรุงแก้ไขหลายประการ

๒) ในการสรุปผลการประเมินคุณลักษณะอันพึงประสงค์รวมทุกคุณลักษณะเพื่อการเลื่อนชั้นและจบการศึกษา กำหนดเกณฑ์การตัดสินเป็น ๔ ระดับ และความหมายของแต่ละระดับ ดังนี้

ดีเยี่ยม	หมายถึง	ผู้เรียนปฏิบัติตามคุณลักษณะจนเป็นนิสัย และนำไปใช้ในชีวิตประจำวันเพื่อประโยชน์สุขของตนเองและสังคม โดยพิจารณาจากผลการประเมินระดับดีเยี่ยม จำนวน ๕-๘ คุณลักษณะ และไม่มีคุณลักษณะใดได้ผลการประเมินต่ำกว่าระดับดี
ดี	หมายถึง	ผู้เรียนมีคุณลักษณะในการปฏิบัติตามกฎเกณฑ์ เพื่อให้เป็นการยอมรับของสังคม โดยพิจารณาจาก <ul style="list-style-type: none"> ๑. ได้ผลการประเมินระดับดีเยี่ยม จำนวน ๑-๔ คุณลักษณะ และไม่มีคุณลักษณะใดได้ผลการประเมินต่ำกว่าระดับดี หรือ ๒. ได้ผลการประเมินระดับดีทั้ง ๘ คุณลักษณะ หรือ ๓. ได้ผลการประเมินตั้งแต่ระดับดีขึ้นไป จำนวน ๕-๗ คุณลักษณะ และมีบางคุณลักษณะได้ผลการประเมินระดับผ่าน
ผ่าน	หมายถึง	ผู้เรียนรับรู้และปฏิบัติตามกฎเกณฑ์และเงื่อนไขที่สถานศึกษากำหนด โดยพิจารณาจาก <ul style="list-style-type: none"> ๑. ได้ผลการประเมินระดับผ่านทั้ง ๘ คุณลักษณะ หรือ ๒. ได้ผลการประเมินตั้งแต่ระดับดีขึ้นไป จำนวน ๑-๔ คุณลักษณะ และคุณลักษณะที่เหลือได้ผลการประเมินระดับผ่าน



ไม่ผ่าน หมายถึง ผู้เรียนรับรู้และปฏิบัติได้ไม่ครบตามกฎเกณฑ์และเงื่อนไข
ที่สถานศึกษากำหนด โดยพิจารณาจากผลการประเมิน
ระดับไม่ผ่าน ตั้งแต่ ๑ คุณลักษณะ

การประเมินกิจกรรมพัฒนาผู้เรียน จะต้องพิจารณาทั้งเวลาการเข้าร่วมกิจกรรม การปฏิบัติ
กิจกรรม และผลงานของผู้เรียนตามเกณฑ์ที่สถานศึกษากำหนด และให้ผลการประเมินเป็นผ่านและไม่ผ่าน

กิจกรรมพัฒนาผู้เรียน มี ๓ ลักษณะ คือ

๑) กิจกรรมแนะแนว

๒) กิจกรรมนักเรียน ซึ่งประกอบด้วย

(๑) กิจกรรมลูกเสือ เนตรนารี ยุวกาชาด และผู้บำเพ็ญประโยชน์ โดยผู้เรียนเลือก

อย่างใดอย่างหนึ่ง ๑ กิจกรรม

(๒) กิจกรรมชุมนุมหรือชมรมอื่น ๑ กิจกรรม

๓) กิจกรรมเพื่อสังคมและสาธารณประโยชน์

ให้ใช้ตัวอักษรแสดงผลการประเมิน ดังนี้

“ผ” หมายถึง ผู้เรียนมีเวลาเข้าร่วมกิจกรรมพัฒนาผู้เรียน ปฏิบัติกิจกรรมและ
มีผลงานตามเกณฑ์ที่สถานศึกษากำหนด

“มผ” หมายถึง ผู้เรียนมีเวลาเข้าร่วมกิจกรรมพัฒนาผู้เรียน ปฏิบัติกิจกรรมและ
มีผลงานไม่เป็นไปตามเกณฑ์ที่สถานศึกษากำหนด

ในกรณีที่ผู้เรียนได้ผลของกิจกรรมเป็น “มผ” สถานศึกษาต้องจัดซ่อมเสริมให้ผู้เรียน
ทำกิจกรรมในส่วนที่ผู้เรียนไม่ได้เข้าร่วมหรือไม่ได้ทำจนครบถ้วน แล้วจึงเปลี่ยนผลจาก “มผ” เป็น “ผ” ได้
ทั้งนี้ ต้องดำเนินการให้เสร็จสิ้นภายในปีการศึกษาที่นั้น ยกเว้นมีเหตุสุดวิสัยให้อยู่ในดุลยพินิจของสถานศึกษา

๑.๓ การเลื่อนชั้น

เมื่อสิ้นปีการศึกษา ผู้เรียนจะได้รับการเลื่อนชั้น เมื่อมีคุณสมบัติตามเกณฑ์ดังต่อไปนี้

๑) ผู้เรียนมีเวลาเรียนตลอดปีการศึกษาไม่น้อยกว่าร้อยละ ๘๐ ของเวลาเรียนทั้งหมด

๒) ผู้เรียนมีผลการประเมินผ่านทุกรายวิชาพื้นฐาน

๓) ผู้เรียนมีผลการประเมินการอ่าน คิดวิเคราะห์ และเขียน คุณลักษณะอันพึงประสงค์

และกิจกรรมพัฒนาผู้เรียนผ่านตามเกณฑ์ที่สถานศึกษากำหนด

ทั้งนี้ ถ้าผู้เรียนมีข้อบกพร่องเพียงเล็กน้อย และสถานศึกษาพิจารณาเห็นว่าสามารถ
พัฒนาและซ่อมเสริมได้ ให้อยู่ในดุลยพินิจของสถานศึกษาที่จะผ่อนผันให้เลื่อนชั้นได้

อนึ่ง ในกรณีที่ผู้เรียนมีหลักฐานการเรียนรู้ที่แสดงว่ามีความสามารถดีเลิศ สถานศึกษา
อาจให้โอกาสผู้เรียนเลื่อนชั้นกลางปีการศึกษา โดยสถานศึกษาแต่งตั้งคณะกรรมการ ประกอบด้วย ฝ่ายวิชาการ
ของสถานศึกษาและผู้แทนของเขตพื้นที่การศึกษาหรือต้นสังกัด ประเมินผู้เรียนและตรวจสอบคุณสมบัติ
ให้ครบถ้วนตามเงื่อนไขทั้ง ๓ ประการ ต่อไปนี้

๑) มีผลการเรียนในปีการศึกษาที่ผ่านมาและมีผลการเรียนระหว่างปีที่กำลังศึกษาอยู่ในเกณฑ์ดีเยี่ยม

๒) มีวุฒิภาวะเหมาะสมที่จะเรียนในชั้นที่สูงขึ้น

๓) ผ่านการประเมินผลความรู้ความสามารถทุกรายวิชาของชั้นปีที่เรียนปัจจุบัน และความรู้ความสามารถทุกรายวิชาในภาคเรียนแรกของชั้นปีที่เลื่อนขึ้น

การอนุมัติให้เลื่อนชั้นกลางปีการศึกษาไปเรียนชั้นสูงขึ้นได้ ๑ ระดับชั้นนี้ ต้องได้รับการยินยอมจากผู้เรียนและผู้ปกครอง และต้องดำเนินการให้เสร็จสิ้นก่อนเปิดภาคเรียนที่ ๒ ของปีการศึกษานั้น

สำหรับในกรณีที่มีผู้เรียนกลุ่มพิเศษประเภทต่าง ๆ มีปัญหาในการเรียนรู้ ให้สถานศึกษาดำเนินงานร่วมกับสำนักงานเขตพื้นที่การศึกษา/ศูนย์การศึกษาพิเศษจังหวัด/ศูนย์การศึกษาพิเศษ เขตการศึกษา/หน่วยงานต้นสังกัด โรงเรียนเฉพาะความพิการ หานแนวทางแก้ไขและพัฒนา

๑.๔ การเรียนซ้ำชั้น

ผู้เรียนที่ไม่มีผ่านรายวิชาจำนวนมากและมีแนวโน้มว่าจะเป็นปัญหาต่อการเรียนในระดับชั้นที่สูงขึ้น สถานศึกษาอาจตั้งคณะกรรมการพิจารณาให้เรียนซ้ำชั้นได้ ทั้งนี้ ให้คำนึงถึงวุฒิภาวะและความรู้ความสามารถของผู้เรียนเป็นสำคัญ

ผู้เรียนที่ไม่มีคุณสมบัติตามเกณฑ์การเลื่อนชั้น สถานศึกษาควรให้เรียนซ้ำชั้น ทั้งนี้ สถานศึกษาอาจใช้ดุลยพินิจให้เลื่อนชั้นได้ หากพิจารณาว่าผู้เรียนมีคุณสมบัติข้อใดข้อหนึ่ง ดังต่อไปนี้

๑) มีเวลาเรียนไม่ถึงร้อยละ ๘๐ อันเนื่องจากสาเหตุจำเป็นหรือเหตุสุดวิสัย แต่มีคุณสมบัติตามเกณฑ์การเลื่อนชั้นในข้ออื่น ๆ ครบถ้วน

๒) ผู้เรียนมีผลการประเมินผ่านมาตรฐานการเรียนรู้และตัวชี้วัดไม่ถึงเกณฑ์ตามที่สถานศึกษากำหนดในแต่ละรายวิชา แต่เห็นว่าสามารถสอนซ่อมเสริมได้ในปีการศึกษานั้น และมีคุณสมบัติตามเกณฑ์การเลื่อนชั้นในข้ออื่น ๆ ครบถ้วน

๓) ผู้เรียนมีผลการประเมินรายวิชาในกลุ่มสาระภาษาไทย คณิตศาสตร์ วิทยาศาสตร์ สังคมศึกษา ศาสนา และวัฒนธรรมอยู่ในระดับผ่าน

ก่อนที่จะให้ผู้เรียนเรียนซ้ำชั้น สถานศึกษาควรแจ้งให้ผู้ปกครองและผู้เรียนทราบเหตุผลของการเรียนซ้ำชั้น

๑.๕ การสอนซ่อมเสริม

หลักสูตรแกนกลางการศึกษาขั้นพื้นฐาน พุทธศักราช ๒๕๕๑ กำหนดให้สถานศึกษาจัดสอนซ่อมเสริมเพื่อพัฒนาการเรียนรู้ของผู้เรียนเต็มตามศักยภาพ

การสอนซ่อมเสริม เป็นการสอนเพื่อแก้ไขข้อบกพร่อง กรณีที่ผู้เรียนมีความรู้ ทักษะ กระบวนการ หรือเจตคติ/คุณลักษณะไม่เป็นไปตามเกณฑ์ที่สถานศึกษากำหนด สถานศึกษาต้องจัด

สอนซ่อมเสริมเป็นกรณีพิเศษนอกเหนือไปจากการสอนตามปกติ เพื่อพัฒนาให้ผู้เรียนสามารถบรรลุตามมาตรฐานการเรียนรู้/ตัวชี้วัดที่กำหนดไว้ เป็นการให้โอกาสแก่ผู้เรียนได้เรียนรู้และพัฒนา โดยจัดกิจกรรมการเรียนรู้ที่หลากหลายและตอบสนองความแตกต่างระหว่างบุคคล

๑.๖ เกณฑ์การจบระดับประถมศึกษา

๑) ผู้เรียนเรียนรายวิชาพื้นฐานและรายวิชา/กิจกรรมเพิ่มเติม โดยเป็นรายวิชาพื้นฐานตามโครงสร้างเวลาเรียนที่หลักสูตรแกนกลางการศึกษาขั้นพื้นฐานกำหนด และรายวิชา/กิจกรรมเพิ่มเติมตามที่สถานศึกษากำหนด

๒) ผู้เรียนต้องมีผลการประเมินรายวิชาพื้นฐานผ่านเกณฑ์การประเมินตามที่สถานศึกษากำหนด

๓) ผู้เรียนมีผลการประเมินการอ่าน คิดวิเคราะห์ และเขียนในระดับผ่านเกณฑ์การประเมินตามที่สถานศึกษากำหนด

๔) ผู้เรียนมีผลการประเมินคุณลักษณะอันพึงประสงค์ในระดับผ่านเกณฑ์การประเมินตามที่สถานศึกษากำหนด

๕) ผู้เรียนเข้าร่วมกิจกรรมพัฒนาผู้เรียนและมีผลการประเมินผ่านเกณฑ์การประเมินตามที่สถานศึกษากำหนด

๒. ระดับมัธยมศึกษา

๒.๑ การตัดสินผลการเรียน

หลักสูตรแกนกลางการศึกษาขั้นพื้นฐาน พุทธศักราช ๒๕๕๑ กำหนดหลักเกณฑ์การวัดและประเมินผลการเรียนรู้ เพื่อตัดสินผลการเรียนของผู้เรียน ดังนี้

๑) ตัดสินผลการเรียนเป็นรายวิชา ผู้เรียนต้องมีเวลาเรียนตลอดภาคเรียนไม่น้อยกว่าร้อยละ ๘๐ ของเวลาเรียนทั้งหมดในรายวิชานั้น ๆ

๒) ผู้เรียนต้องได้รับการประเมินทุกตัวชี้วัดและผ่านตามเกณฑ์ที่สถานศึกษากำหนด

๓) ผู้เรียนต้องได้รับการตัดสินผลการเรียนทุกรายวิชา

๔) ผู้เรียนต้องได้รับการประเมินและมีผลการประเมินผ่านตามเกณฑ์ที่สถานศึกษากำหนดในการอ่าน คิดวิเคราะห์ และเขียน คุณลักษณะอันพึงประสงค์ และกิจกรรมพัฒนาผู้เรียน

เพื่อให้การจัดการเรียนการสอนมีประสิทธิภาพ ผู้สอนต้องตรวจสอบความรู้ความสามารถที่แสดงพัฒนาการของผู้เรียนอย่างสม่ำเสมอและต่อเนื่อง อีกทั้งต้องสร้างให้ผู้เรียนรับผิดชอบการเรียนรู้ของตนเอง ด้วยการตรวจสอบความก้าวหน้าในการเรียนของตนเองอย่างสม่ำเสมอเช่นกัน ตัวชี้วัดซึ่งมีความสำคัญในการนำมาใช้ออกแบบหน่วยการเรียนรู้นั้นยังเป็นแนวทางสำหรับผู้สอนและผู้เรียนใช้ในการตรวจสอบย้อนกลับว่าผู้เรียนเกิดการเรียนรู้หรือยัง การประเมินในชั้นเรียนซึ่งต้องอาศัยทั้งการประเมินเพื่อการพัฒนาและการประเมินเพื่อสรุปการเรียนรู้จะเป็นเครื่องมือสำคัญในการตรวจสอบความก้าวหน้าในการเรียนรู้ของผู้เรียน สถานศึกษา

โดยผู้สอนกำหนดเกณฑ์ที่ยอมรับได้ในการผ่านตัวชี้วัดทุกตัวให้เหมาะสมกับบริบทของสถานศึกษา กล่าวคือ ให้ท้าทายการเรียนรู้ ไม่ยากหรือง่ายเกินไป เพื่อใช้เป็นเกณฑ์ในการประเมินว่าสิ่งที่ผู้เรียนรู้ เข้าใจ ทำได้นั้น เป็นที่น่าพอใจ บรรลุตามเกณฑ์ที่ยอมรับได้ หากยังไม่บรรลุจะต้องหาวิธีการช่วยเหลือ เพื่อให้ผู้เรียน ได้รับการพัฒนาสูงสุด การกำหนดเกณฑ์นี้ผู้สอนสามารถให้ผู้เรียนร่วมกำหนดด้วยได้ เพื่อให้เกิดความรับผิดชอบ ร่วมกันและสร้างแรงจูงใจในการเรียน การประเมินเพื่อการพัฒนาส่วนมากเป็นการประเมินอย่างไม่เป็นทางการ เช่น สังเกต หรือซักถาม หรือการทดสอบย่อย ในการประเมินเพื่อพัฒนานี้ ควรให้ผู้เรียนได้รับการพัฒนา จนผ่านเกณฑ์ที่ยอมรับได้ ผู้เรียนแต่ละคนอาจใช้เวลาเรียนและวิธีการเรียนที่แตกต่างกัน ฉะนั้น ผู้สอน ควรนำข้อมูลที่ได้นำมาใช้ปรับวิธีการสอนเพื่อให้ผู้เรียนได้รับการพัฒนาเต็มศักยภาพ อันจะนำไปสู่การบรรลุ มาตรฐานการเรียนรู้ในท้ายที่สุดอย่างมีคุณภาพ การประเมินเพื่อพัฒนาจึงไม่จำเป็นต้องตัดสินให้คะแนน เสมอไป การตัดสินให้คะแนนหรือให้เป็นระดับคุณภาพควรดำเนินการโดยใช้การประเมินสรุปผลรวม เมื่อจบหน่วยการเรียนรู้และจบรายวิชา

การตัดสินผลการเรียน ตัดสินเป็นรายวิชา โดยใช้ผลการประเมินระหว่างภาคและปลายภาค ตามสัดส่วนที่สถานศึกษากำหนด ทุกรายวิชาต้องได้รับการตัดสินและให้ระดับผลการเรียน ทั้งนี้ ผู้เรียนต้องผ่าน ทุกรายวิชาพื้นฐาน

๒.๒ การให้ระดับผลการเรียน

การตัดสินเพื่อให้ระดับผลการเรียนรายวิชาของกลุ่มสาระการเรียนรู้ ให้ใช้ตัวเลข แสดงระดับผลการเรียนเป็น ๘ ระดับ

การตัดสินผลการเรียนในระดับการศึกษาขั้นพื้นฐานใช้ระบบผ่านและไม่ผ่าน โดย กำหนดเกณฑ์การตัดสินผ่านแต่ละรายวิชาที่ร้อยละ ๕๐ จากนั้นจึงให้ระดับผลการเรียนที่ผ่าน สำหรับ ระดับมัธยมศึกษาตอนต้นและตอนปลาย ใช้ตัวเลขแสดงระดับผลการเรียนเป็น ๘ ระดับ แนวการให้ระดับ ผลการเรียน ๘ ระดับ และความหมายของแต่ละระดับดังแสดงในตาราง ดังนี้

ระดับผลการเรียน	ความหมาย	ช่วงคะแนนเป็นร้อยละ
๘	ดีเยี่ยม	๘๐ - ๑๐๐
๗.๕	ดีมาก	๗๕ - ๗๙
๗	ดี	๗๐ - ๗๔
๖.๕	ค่อนข้างดี	๖๕ - ๖๙
๖	ปานกลาง	๖๐ - ๖๔
๕.๕	พอใช้	๕๕ - ๕๙
๕	ผ่านเกณฑ์ขั้นต่ำ	๕๐ - ๕๔
๐	ต่ำกว่าเกณฑ์	๐ - ๔๙

ในกรณีที่ไม่สามารถให้ระดับผลการเรียนเป็น ๘ ระดับได้ ให้ใช้ตัวอักษรระบุเงื่อนไขของผลการเรียน ดังนี้

“มส” หมายถึง ผู้เรียนไม่มีสิทธิเข้ารับการวัดผลปลายภาคเรียน เนื่องจากผู้เรียนมีเวลาเรียนไม่ถึงร้อยละ ๘๐ ของเวลาเรียนในแต่ละรายวิชา และไม่ได้รับการผ่อนผันให้เข้ารับการวัดผลปลายภาคเรียน

“ร” หมายถึง รอกการตัดสินและยังตัดสินผลการเรียนไม่ได้ เนื่องจากผู้เรียนไม่มีข้อมูลผลการเรียนรายวิชานั้นครบถ้วน ได้แก่ ไม่ได้วัดผลระหว่างภาคเรียน/ปลายภาคเรียน ไม่ได้ส่งงานที่มอบหมายให้ทำ ซึ่งงานนั้นเป็นส่วนหนึ่งของการตัดสินผลการเรียน หรือมีเหตุสุดวิสัยที่ทำให้ประเมินผลการเรียนไม่ได้

การประเมินการอ่าน คิดวิเคราะห์ และเขียน และคุณลักษณะอันพึงประสงค์นั้น ให้ผลการประเมินเป็นผ่านและไม่ผ่าน กรณีที่ผ่านให้ระดับผลการประเมินเป็นดีเยี่ยม ดี และผ่าน

๑) ในการสรุปผลการประเมินการอ่าน คิดวิเคราะห์ และเขียน เพื่อการเลื่อนชั้นและจบการศึกษา กำหนดเกณฑ์การตัดสินเป็น ๔ ระดับ และความหมายของแต่ละระดับ ดังนี้

ดีเยี่ยม	หมายถึง	มีผลงานที่แสดงถึงความสามารถในการอ่าน คิดวิเคราะห์ และเขียนที่มีคุณภาพดีเลิศอยู่เสมอ
ดี	หมายถึง	มีผลงานที่แสดงถึงความสามารถในการอ่าน คิดวิเคราะห์ และเขียนที่มีคุณภาพเป็นที่ยอมรับ
ผ่าน	หมายถึง	มีผลงานที่แสดงถึงความสามารถในการอ่าน คิดวิเคราะห์ และเขียนที่มีคุณภาพเป็นที่ยอมรับ แต่ยังมีข้อบกพร่องบางประการ
ไม่ผ่าน	หมายถึง	ไม่มีผลงานที่แสดงถึงความสามารถในการอ่าน คิดวิเคราะห์ และเขียน หรือถ้ามีผลงาน ผลงานนั้นยังมีข้อบกพร่องที่ต้องได้รับการปรับปรุงแก้ไขหลายประการ

๒) ในการสรุปผลการประเมินคุณลักษณะอันพึงประสงค์รวมทุกคุณลักษณะเพื่อการเลื่อนชั้นและจบการศึกษา กำหนดเกณฑ์การตัดสินเป็น ๔ ระดับ และความหมายของแต่ละระดับ ดังนี้

ดีเยี่ยม	หมายถึง	ผู้เรียนปฏิบัติตามคุณลักษณะจนเป็นนิสัยและนำไปใช้ในชีวิตประจำวันเพื่อประโยชน์สุขของตนเองและสังคม โดยพิจารณาจากผลการประเมินระดับดีเยี่ยม จำนวน ๕ - ๘ คุณลักษณะ และไม่มีคุณลักษณะใดได้ผลการประเมินต่ำกว่าระดับดี
----------	---------	---

- ดี หมายถึง ผู้เรียนมีคุณลักษณะในการปฏิบัติตามกฎเกณฑ์ เพื่อให้เป็นการยอมรับของสังคม โดยพิจารณาจาก
๑. ได้ผลการประเมินระดับดีเยี่ยมจำนวน ๑-๔ คุณลักษณะ และไม่มีคุณลักษณะใดได้ผลการประเมินต่ำกว่าระดับดี หรือ
 ๒. ได้ผลการประเมินระดับดีทั้ง ๘ คุณลักษณะ หรือ
 ๓. ได้ผลการประเมินตั้งแต่ระดับดีขึ้นไป จำนวน ๕ - ๗ คุณลักษณะ และมีบางคุณลักษณะได้ผลการประเมินระดับผ่าน
- ผ่าน หมายถึง ผู้เรียนรับรู้และปฏิบัติตามกฎเกณฑ์และเงื่อนไขที่สถานศึกษากำหนด โดยพิจารณาจาก
๑. ได้ผลการประเมินระดับผ่านทั้ง ๘ คุณลักษณะ หรือ
 ๒. ได้ผลการประเมินตั้งแต่ระดับดีขึ้นไป จำนวน ๑ - ๔ คุณลักษณะ และคุณลักษณะที่เหลือได้ผลการประเมินระดับผ่าน
- ไม่ผ่าน หมายถึง ผู้เรียนรับรู้และปฏิบัติได้ไม่ครบตามกฎเกณฑ์และเงื่อนไขที่สถานศึกษากำหนด โดยพิจารณาจากผลการประเมินระดับไม่ผ่าน ตั้งแต่ ๑ คุณลักษณะ

การประเมินกิจกรรมพัฒนาผู้เรียน จะต้องพิจารณาทั้งเวลาการเข้าร่วมกิจกรรม การปฏิบัติกิจกรรม และผลงานของผู้เรียนตามเกณฑ์ที่สถานศึกษากำหนด และให้ผลการประเมินเป็นผ่านและไม่ผ่าน

กิจกรรมพัฒนาผู้เรียน มี ๓ ลักษณะ คือ

- ๑) กิจกรรมแนะแนว
- ๒) กิจกรรมนักเรียน ซึ่งประกอบด้วย
 - (๑) กิจกรรมลูกเสือ เนตรนารี ยุวกาชาด ผู้บำเพ็ญประโยชน์ และนักศึกษาวิชาทหาร โดยผู้เรียนเลือกอย่างใดอย่างหนึ่ง
 - (๒) กิจกรรมชุมนุมหรือชมรม

ทั้งนี้ ผู้เรียนระดับมัธยมศึกษาตอนต้นจะต้องเข้าร่วมกิจกรรมทั้งข้อ (๑) และ (๒) สำหรับผู้เรียนระดับมัธยมศึกษาตอนปลายสามารถเลือกเข้าร่วมกิจกรรมใดกิจกรรมหนึ่งในข้อ (๑) หรือ (๒)

- ๓) กิจกรรมเพื่อสังคมและสาธารณประโยชน์

ให้ใช้ตัวอักษรแสดงผลการประเมิน ดังนี้

“ผ” หมายถึง ผู้เรียนมีเวลาเข้าร่วมกิจกรรมพัฒนาผู้เรียน ปฏิบัติกิจกรรมและมีผลงานตามเกณฑ์ที่สถานศึกษากำหนด

“มผ” หมายถึง ผู้เรียนมีเวลาเข้าร่วมกิจกรรมพัฒนาผู้เรียน ปฏิบัติกิจกรรมและมีผลงานไม่เป็นไปตามเกณฑ์ที่สถานศึกษากำหนด

๒.๓ การเปลี่ยนผลการเรียน

๒.๓.๑ การเปลี่ยนผลการเรียน “๐”

สถานศึกษาจัดให้มีการสอนซ่อมเสริมในมาตรฐานการเรียนรู้/ตัวชี้วัดที่ผู้เรียนสอบไม่ผ่านก่อน แล้วจึงสอบแก้ตัวได้ไม่เกิน ๒ ครั้ง ถ้าผู้เรียนไม่ดำเนินการสอบแก้ตัวตามระยะเวลาที่สถานศึกษากำหนด ให้อยู่ในดุลยพินิจของสถานศึกษาที่จะพิจารณาขยายเวลาออกไปอีก ๑ ภาคเรียน สำหรับภาคเรียนที่ ๒ ต้องดำเนินการให้เสร็จสิ้นภายในปีการศึกษานั้น

การสอบแก้ตัวให้ได้ระดับผลการเรียนไม่เกิน “๑”

ถ้าสอบแก้ตัว ๒ ครั้งแล้ว ยังได้ระดับผลการเรียน “๐” อีก ให้สถานศึกษาแต่งตั้งคณะกรรมการดำเนินการเกี่ยวกับการเปลี่ยนผลการเรียนของผู้เรียน โดยปฏิบัติดังนี้

๑) ถ้าเป็นรายวิชาพื้นฐาน ให้เรียนซ้ำรายวิชานั้น

๒) ถ้าเป็นรายวิชาเพิ่มเติม ให้เรียนซ้ำหรือเปลี่ยนรายวิชาเรียนใหม่ ทั้งนี้

ให้อยู่ในดุลยพินิจของสถานศึกษา

ในกรณีที่เปลี่ยนรายวิชาเรียนใหม่ ให้หมายเหตุในระเบียบแสดงผลการเรียนว่าเรียนแทนรายวิชาใด

๒.๓.๒ การเปลี่ยนผลการเรียน “ร”

การเปลี่ยนผลการเรียน “ร” ให้ดำเนินการดังนี้

ให้ผู้เรียนดำเนินการแก้ไข “ร” ตามสาเหตุ เมื่อผู้เรียนแก้ไขปัญหาเสร็จแล้ว ให้ได้ระดับผลการเรียนตามปกติ (ตั้งแต่ ๐ - ๔)

ถ้าผู้เรียนไม่ดำเนินการแก้ไข “ร” กรณีที่ส่งงานไม่ครบ แต่มีผลการประเมินระหว่างภาคเรียนและปลายภาค ให้ผู้สอนนำข้อมูลที่มีอยู่ตัดสินผลการเรียน ยกเว้นมีเหตุสุดวิสัย ให้อยู่ในดุลยพินิจของสถานศึกษาที่จะขยายเวลาการแก้ “ร” ออกไปอีกไม่เกิน ๑ ภาคเรียน สำหรับภาคเรียนที่ ๒ ต้องดำเนินการให้เสร็จสิ้นภายในปีการศึกษานั้น เมื่อพ้นกำหนดนี้แล้วให้เรียนซ้ำ หากผลการเรียนเป็น “๐” ให้ดำเนินการแก้ไขตามหลักเกณฑ์

๒.๓.๓ การเปลี่ยนผลการเรียน “มส”

การเปลี่ยนผลการเรียน “มส” มี ๒ กรณี ดังนี้

๑) กรณีผู้เรียนได้ผลการเรียน “มส” เพราะมีเวลาเรียนไม่ถึงร้อยละ ๘๐ แต่มีเวลาเรียนไม่น้อยกว่าร้อยละ ๖๐ ของเวลาเรียนในรายวิชานั้น ให้สถานศึกษาจัดให้เรียนเพิ่มเติมโดยใช้ชั่วโมงสอนซ่อมเสริม หรือใช้เวลาว่าง หรือใช้วันหยุด หรือมอบหมายงานให้ทำ จนมีเวลาเรียนครบตามที่กำหนดไว้สำหรับรายวิชานั้น แล้วจึงให้วัดผลปลายภาคเป็นกรณีพิเศษ ผลการแก้ “มส” ให้ได้ระดับผลการเรียนไม่เกิน “๑” การแก้ “มส” กรณีนี้ให้กระทำให้เสร็จสิ้นภายในปีการศึกษาที่นั้น ถ้าผู้เรียนไม่มาดำเนินการแก้ “มส” ตามระยะเวลาที่กำหนดไว้นี้ให้เรียนซ้ำ ยกเว้นมีเหตุสุดวิสัย ให้อยู่ในดุลยพินิจของสถานศึกษาที่จะขยายเวลาการแก้ “มส” ออกไปอีกไม่เกิน ๑ ภาคเรียน แต่เมื่อพ้นกำหนดนี้แล้ว ให้ปฏิบัติดังนี้

(๑) ถ้าเป็นรายวิชาพื้นฐานให้เรียนซ้ำรายวิชานั้น

(๒) ถ้าเป็นรายวิชาเพิ่มเติมให้อยู่ในดุลยพินิจของสถานศึกษาให้เรียนซ้ำ

หรือเปลี่ยนรายวิชาเรียนใหม่

๒) กรณีผู้เรียนได้ผลการเรียน “มส” เพราะมีเวลาเรียนน้อยกว่าร้อยละ ๖๐ ของเวลาเรียนทั้งหมด ให้สถานศึกษาดำเนินการดังนี้

(๑) ถ้าเป็นรายวิชาพื้นฐาน ให้เรียนซ้ำรายวิชานั้น

(๒) ถ้าเป็นรายวิชาเพิ่มเติม ให้อยู่ในดุลยพินิจของสถานศึกษา ให้เรียน

ซ้ำหรือเปลี่ยนรายวิชาเรียนใหม่

ในกรณีที่เปลี่ยนรายวิชาเรียนใหม่ให้หมายเหตุในระเบียบแสดงผลการเรียน

ว่าเรียนแทนรายวิชาใด

การเรียนซ้ำรายวิชา ผู้เรียนที่ได้รับการสอนซ่อมเสริมและสอบแก้ตัว

๒ ครั้งแล้วไม่ผ่านเกณฑ์การประเมิน ให้เรียนซ้ำรายวิชานั้น ทั้งนี้ ให้อยู่ในดุลยพินิจของสถานศึกษาในการจัดให้เรียนซ้ำในช่วงใดช่วงหนึ่งที่สถานศึกษาเห็นว่าเหมาะสม เช่น พักกลางวัน วันหยุด ชั่วโมงว่างหลังเลิกเรียน ภาคฤดูร้อน เป็นต้น

ในกรณีภาคเรียนที่ ๒ หากผู้เรียนยังมีผลการเรียน “๐” “ร” “มส” ให้ดำเนินการให้เสร็จสิ้นก่อนเปิดเรียนปีการศึกษาถัดไป สถานศึกษาอาจเปิดการเรียนการสอนในภาคฤดูร้อนเพื่อแก้ไขผลการเรียนของผู้เรียนได้ ทั้งนี้ หากสถานศึกษาใดไม่สามารถดำเนินการเปิดสอนภาคฤดูร้อนได้ ให้สำนักงานเขตพื้นที่การศึกษา/ต้นสังกัดเป็นผู้พิจารณาประสานงานให้มีการดำเนินการเรียนการสอนในภาคฤดูร้อนเพื่อแก้ไขผลการเรียนของผู้เรียน

๒.๓.๔ การเปลี่ยนผล “มผ”

กรณีที่ผู้เรียนได้ผล “มผ” สถานศึกษาต้องจัดซ่อมเสริมให้ผู้เรียนทำกิจกรรมในส่วนที่ผู้เรียนไม่ได้เข้าร่วมหรือไม่ได้ทำจนครบถ้วน แล้วจึงเปลี่ยนผลจาก “มผ” เป็น “ผ” ได้ ทั้งนี้ ดำเนินการให้เสร็จสิ้นภายในภาคเรียนนั้น ๆ ยกเว้นมีเหตุสุดวิสัยให้อยู่ในดุลยพินิจของสถานศึกษาที่จะพิจารณาขยายเวลาออกไปอีกไม่เกิน ๑ ภาคเรียน สำหรับภาคเรียนที่ ๒ ต้องดำเนินการให้เสร็จสิ้นภายในปีการศึกษาที่นั้น

๒.๔ การเลื่อนชั้น

เมื่อสิ้นปีการศึกษา ผู้เรียนจะได้รับการเลื่อนชั้น เมื่อมีคุณสมบัติตามเกณฑ์ ดังต่อไปนี้

๒.๔.๑ รายวิชาพื้นฐานและรายวิชาเพิ่มเติมได้รับการตัดสินผลการเรียนผ่านตามเกณฑ์ที่สถานศึกษากำหนด

๒.๔.๒ ผู้เรียนต้องได้รับการประเมินและมีผลการประเมินผ่านตามเกณฑ์ที่สถานศึกษากำหนด ในการอ่าน คิดวิเคราะห์ และเขียน คุณลักษณะอันพึงประสงค์ และกิจกรรมพัฒนาผู้เรียน

๒.๔.๓ ระดับผลการเรียนเฉลี่ยในปีการศึกษานั้นควรได้ไม่ต่ำกว่า ๑.๐๐

ทั้งนี้ รายวิชาใดที่ไม่ผ่านเกณฑ์การประเมิน สถานศึกษาสามารถซ่อมเสริมผู้เรียนให้ได้รับการแก้ไขในภาคเรียนถัดไป ทั้งนี้สำหรับภาคเรียนที่ ๒ ต้องดำเนินการให้เสร็จสิ้นภายในปีการศึกษานั้น

๒.๕ การสอนซ่อมเสริม

หลักสูตรแกนกลางการศึกษาขั้นพื้นฐาน พุทธศักราช ๒๕๕๑ กำหนดให้สถานศึกษาจัดสอนซ่อมเสริมเพื่อพัฒนาการเรียนรู้ของผู้เรียนเต็มตามศักยภาพ

การสอนซ่อมเสริม เป็นการสอนเพื่อแก้ไขข้อบกพร่อง กรณีที่ผู้เรียนมีความรู้ ทักษะ กระบวนการ หรือเจตคติ/คุณลักษณะ ไม่เป็นไปตามเกณฑ์ที่สถานศึกษากำหนด สถานศึกษาต้องจัดสอนซ่อมเสริมเป็นกรณีพิเศษนอกเหนือไปจากการสอนตามปกติ เพื่อพัฒนาให้ผู้เรียนสามารถบรรลุตามมาตรฐานการเรียนรู้/ตัวชี้วัดที่กำหนดไว้ เป็นการให้โอกาสแก่ผู้เรียนได้เรียนรู้และพัฒนา โดยจัดกิจกรรมการเรียนรู้ที่หลากหลาย และตอบสนองความแตกต่างระหว่างบุคคล การสอนซ่อมเสริมสามารถดำเนินการได้ในกรณี ดังต่อไปนี้

๑) ผู้เรียนมีความรู้/ทักษะพื้นฐานไม่เพียงพอที่จะศึกษาในแต่ละรายวิชานั้น ควรจัดสอนซ่อมเสริม ปรับความรู้/ทักษะพื้นฐาน

๒) ผู้เรียนไม่สามารถแสดงความรู้ ทักษะ กระบวนการ หรือเจตคติ/คุณลักษณะที่กำหนดไว้ตามมาตรฐานการเรียนรู้/ตัวชี้วัดในการประเมินผลระหว่างเรียน

๓) ผู้เรียนที่ได้ระดับผลการเรียน "๐" ให้จัดการสอนซ่อมเสริมก่อนสอบแก้ตัว

๔) กรณีผู้เรียนมีผลการเรียนไม่ผ่าน สามารถจัดสอนซ่อมเสริมในภาคฤดูร้อนเพื่อแก้ไขผลการเรียน ทั้งนี้ ให้อยู่ในดุลยพินิจของสถานศึกษา

จากรายละเอียดต่าง ๆ ข้างต้น สรุปเป็นแผนภาพที่ ๒.๖ แสดงกระบวนการตัดสินและแก้ไขผลการเรียนระดับมัธยมศึกษา

๒.๖ การเรียนซ้ำชั้น

ผู้เรียนที่ไม่ผ่านรายวิชาจำนวนมากและมีแนวโน้มว่าจะเป็นปัญหาต่อการเรียนในระดับชั้นที่สูงขึ้น สถานศึกษาอาจตั้งคณะกรรมการพิจารณาให้เรียนซ้ำชั้นได้ ทั้งนี้ ให้ความสำคัญและความรู้ความสามารถของผู้เรียนเป็นสำคัญ

การเรียนซ้ำชั้น มี ๒ ลักษณะ คือ

- ๑) ผู้เรียนมีระดับผลการเรียนเฉลี่ยในปีการศึกษานั้นต่ำกว่า ๑.๐๐ และมีแนวโน้มว่าจะเป็นปัญหาต่อการเรียนในระดับชั้นที่สูงขึ้น
- ๒) ผู้เรียนมีผลการเรียน ๐, ร, มส เกินครึ่งหนึ่งของรายวิชาที่ลงทะเบียนเรียนในปีการศึกษานั้น

ทั้งนี้ หากเกิดลักษณะใดลักษณะหนึ่ง หรือทั้ง ๒ ลักษณะ ให้สถานศึกษาแต่งตั้งคณะกรรมการพิจารณา หากเห็นว่าไม่มีเหตุผลสมควรก็ให้ซ้ำชั้น โดยยกเลิกผลการเรียนเดิมและให้ใช้ผลการเรียนใหม่แทน หากพิจารณาแล้วไม่ต้องเรียนซ้ำชั้น ให้อยู่ในดุลยพินิจของสถานศึกษาในการแก้ไขผลการเรียน

๒.๗ เกณฑ์การจบระดับมัธยมศึกษาตอนต้น

- ๑) ผู้เรียนเรียนรายวิชาพื้นฐานและเพิ่มเติม โดยเป็นรายวิชาพื้นฐาน ๖๖ หน่วยกิต และรายวิชาเพิ่มเติมตามที่สถานศึกษากำหนด
- ๒) ผู้เรียนต้องได้หน่วยกิตตลอดหลักสูตรไม่น้อยกว่า ๗๗ หน่วยกิต โดยเป็นรายวิชาพื้นฐาน ๖๖ หน่วยกิต และรายวิชาเพิ่มเติมไม่น้อยกว่า ๑๑ หน่วยกิต
- ๓) ผู้เรียนมีผลการประเมินการอ่าน คิดวิเคราะห์ และเขียนในระดับผ่านเกณฑ์การประเมินตามที่สถานศึกษากำหนด
- ๔) ผู้เรียนมีผลการประเมินคุณลักษณะอันพึงประสงค์ในระดับผ่านเกณฑ์การประเมินตามที่สถานศึกษากำหนด
- ๕) ผู้เรียนเข้าร่วมกิจกรรมพัฒนาผู้เรียนและมีผลการประเมินผ่านเกณฑ์การประเมินตามที่สถานศึกษากำหนด

๒.๘ เกณฑ์การจบระดับมัธยมศึกษาตอนปลาย

- ๑) ผู้เรียนเรียนรายวิชาพื้นฐานและเพิ่มเติม โดยเป็นรายวิชาพื้นฐาน ๔๑ หน่วยกิต และรายวิชาเพิ่มเติมตามที่สถานศึกษากำหนด
- ๒) ผู้เรียนต้องได้หน่วยกิตตลอดหลักสูตรไม่น้อยกว่า ๗๗ หน่วยกิต โดยเป็นรายวิชาพื้นฐาน ๔๑ หน่วยกิต และรายวิชาเพิ่มเติมไม่น้อยกว่า ๓๖ หน่วยกิต
- ๓) ผู้เรียนมีผลการประเมินการอ่าน คิดวิเคราะห์ และเขียนในระดับผ่านเกณฑ์การประเมินตามที่สถานศึกษากำหนด
- ๔) ผู้เรียนมีผลการประเมินคุณลักษณะอันพึงประสงค์ในระดับผ่านเกณฑ์การประเมินตามที่สถานศึกษากำหนด
- ๕) ผู้เรียนเข้าร่วมกิจกรรมพัฒนาผู้เรียนและมีผลการประเมินผ่านเกณฑ์การประเมินตามที่สถานศึกษากำหนด

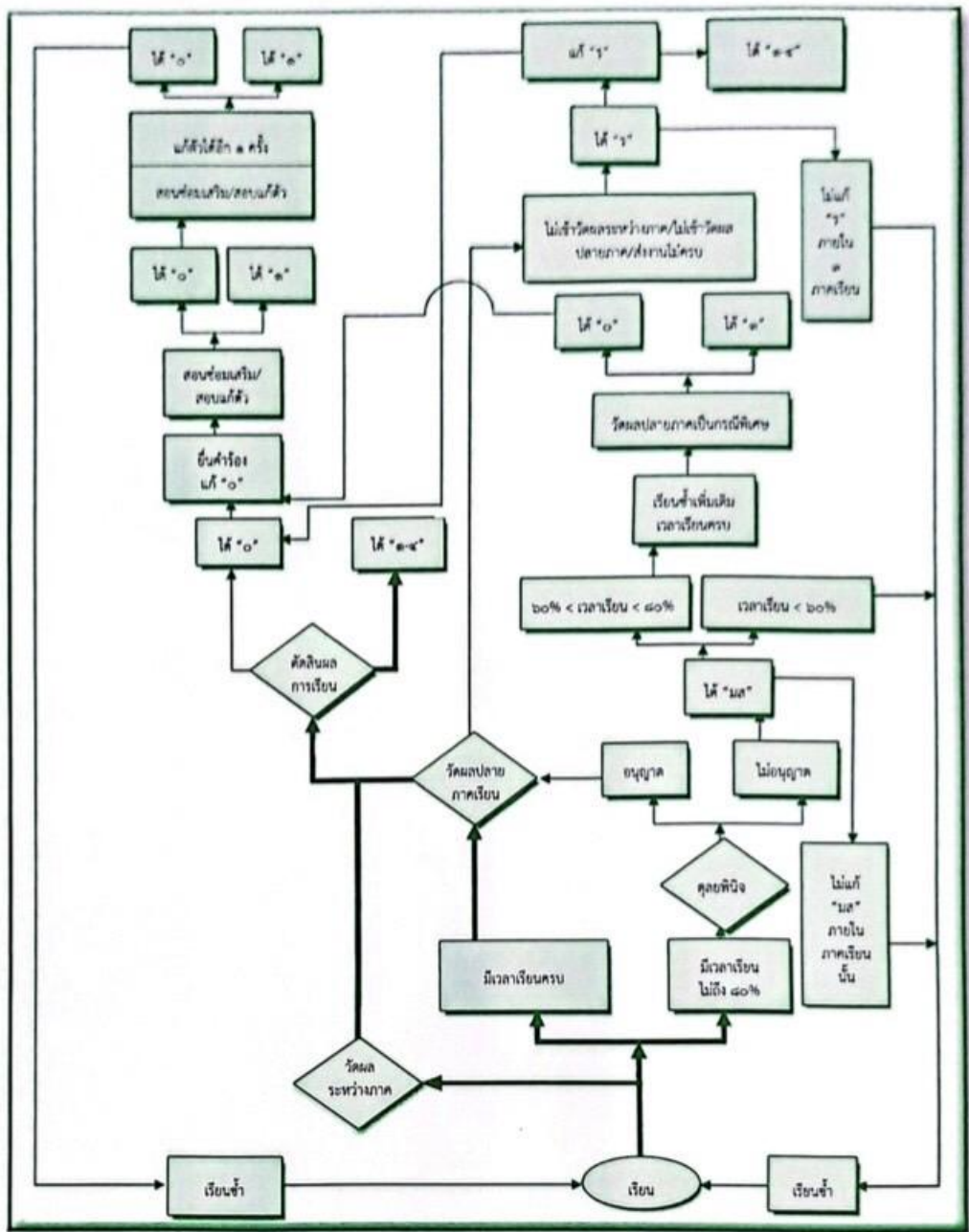

แผนภาพที่ ๒.๖ แสดงกระบวนการตัดสินและแก้ไขผลการเรียนระดับมัธยมศึกษา