

# คู่มือและแนวทางการปฏิบัติงาน ของครูและบุคลากรทางการศึกษา

ประจำปี ๒๕๖๘



## โรงเรียนราชภัฏ

สังกัดสำนักงานเขตพื้นที่การศึกษา  
ประถมศึกษานครราชสีมา เขต ๒



คู่มือและแนวทางการปฏิบัติงาน  
ของครูและบุคลากรทางการศึกษา  
ปีการศึกษา ๒๕๖๘

โรงเรียนบ้านราชภัคดี  
สำนักงานเขตพื้นที่การศึกษาประถมศึกษาจันทบุรี เขต ๒  
สำนักงานคณะกรรมการการศึกษาขั้นพื้นฐาน  
กระทรวงศึกษาธิการ

## คำนำ

แผนการบริหารทรัพยากรบุคคล เป็นแผนการบริหารงานที่ใช้เป็นข้อบ่งชี้ในการทำงานที่ทำให้ครูและบุคลากรทางการศึกษาที่ทำหน้าที่ในการปฏิบัติงานในโรงเรียนได้ศึกษาภาวะเสี่ยง ข้อบังคับ ตลอดจนแนวปฏิบัติงานของกลุ่มบริหารงานบุคคล เพื่อที่ครูและบุคลากรทางการศึกษาในโรงเรียนจะได้นำไปปฏิบัติให้ถูกต้อง และสามารถปฏิบัติงานเพื่อตอบสนองภารกิจของโรงเรียนและกลุ่มบริหารงานบุคคล เพื่อให้การดำเนินงานเป็นไปอย่างราบรื่น

โรงเรียนราชภัฏคีดี หวังเป็นอย่างยิ่งว่าแผนบริหารงานของกลุ่มบริหารงานบุคคลเล่มนี้จะเป็นประโยชน์ในการปฏิบัติการของครูและบุคลากรทางการศึกษาในโรงเรียนต่อไป

งานบุคคลและคณะผู้จัดทำ  
โรงเรียนราชภัฏคีดี

## ข้อมูลพื้นฐานโรงเรียนราชภัฏ

### ๑. ข้อมูลทั่วไป

๑.๑ ชื่อโรงเรียน โรงเรียนราชภัฏ

สังกัดสำนักงานเขตพื้นที่การศึกษาประถมศึกษาจันทบุรี เขต ๒

ตั้งอยู่เลขที่ ๔/๒ หมู่ที่ ๗ ตำบล สุธิงปาด อำเภอสุธิงปาด จังหวัด จันทบุรี รหัสไปรษณีย์ ๙๖๑๔๐

โทรศัพท์ ๐๘๑-๗๖๗๘๓๕๗

E-mail: rajpakdee๒๕๕๕@gmail.com

facebook: โรงเรียนราชภัฏ

๑.๒ เปิดสอนตั้งแต่ระดับชั้น อนุบาลปีที่ ๒ ถึง ชั้นประถมศึกษาปีที่ ๖

๑.๓ เนื้อที่ ๕๒ ไร่

๑.๔ มีเขตพื้นที่บริการ ๓ เขตบริการ ได้แก่

๑. หมู่บ้านโคกสะอาด หมู่ที่ ๗ ตำบลสุโขทัย อำเภอสุโขทัย จังหวัดจันทบุรี

๒. หมู่บ้านท่าแพ หมู่ที่ ๗ ตำบลสุโขทัย อำเภอสุโขทัย จังหวัดจันทบุรี

๓. หมู่บ้านปอหลัง หมู่ที่ ๗ ตำบลมะรุ่ยบ่อ อำเภอมะรุ่ยบ่อ จังหวัดจันทบุรี

### ๒. ประวัติความเป็นมา

เป็นโรงเรียนประถมศึกษาของราษฎร ตั้งอยู่หมู่ที่ ๗ ตำบลสุโขทัย อำเภอสุโขทัย จังหวัดจันทบุรี ได้เริ่มเปิดสอนเมื่อพ.ศ.๒๕๒๑ โดยมีนายภิญโญเฉลิมพนธ์นายอำเภอสุโขทัย เป็นผู้ดำเนินการก่อตั้งตามนโยบายของกองอำนวยการรักษาความมั่นคงภายในประเทศ(กอ.รมน.) จัดเป็นโรงเรียนอาสาสมัครรักษาดินแดน เปิดสอน ตั้งแต่ ชั้น ประถมศึกษาปีที่ ๑ - ๔บุคลากรของโรงเรียนประกอบด้วย นายตอ และ เจ๊ะมี ทำหน้าที่ครูใหญ่ อาสาสมัครรักษาดินแดนจำนวน ๒ นาย ทำหน้าที่ครูผู้สอน

ต่อมาเมื่อเดือนพฤษภาคมพ.ศ.๒๕๒๓โอนเข้าสังกัดองค์การบริหารส่วนจังหวัดจันทบุรีและได้ตั้งชื่อเป็นโรงเรียนราชภัฏ เดือนตุลาคม พ.ศ.๒๕๒๓โอนเข้าสังกัดสำนักงานคณะกรรมการการประถมศึกษาแห่งชาติ มีนายประสงค์ สุริยวงศ์ ดำรงตำแหน่งครูใหญ่ โรงเรียนราชภัฏได้เปิดสอนตั้งแต่ชั้นประถมศึกษาปีที่ ๑ - ๖ มีอาคารเรียนแบบ ๐๑๗ จำนวน ๔ ห้องเรียน ต่อมาอาคารเรียนได้ถูกลอบวางเพลิงเมื่อวันที่ ๒๒ กรกฎาคม พ.ศ. ๒๕๓๑ ได้รับความเสียหายทั้ง หลัง จากนั้นได้สร้างอาคารเรียนชั่วคราวสำหรับการเรียนการสอน จนกระทั่ง พ.ศ. ๒๕๓๕ ได้รับงบประมาณ สร้างอาคารเรียนใหม่

ปัจจุบันโรงเรียนราชภัฏ สังกัดสำนักงานเขตพื้นที่การศึกษาประถมศึกษาจันทบุรี เขต ๒ สำนักงานคณะกรรมการการศึกษาขั้นพื้นฐาน กระทรวงศึกษาธิการ ได้เปิดทำการสอนตั้งแต่ชั้นอนุบาล ๒ ถึง ชั้นประถมศึกษาปีที่ ๖ มีเขตบริการคือ หมู่ที่ ๗ ต.สุโขทัย อ.สุโขทัย จ.จันทบุรี มีบุคลากร ๑๔ คน เป็นข้าราชการครู ๖ คน พนักงานราชการ ๓ คน ครูอัตราจ้างชั้นวิฤต ๑ คน วิทยากรอิสลามศึกษา ๒ คน ครูพี่เลี้ยงเด็กพิการ ๑ คน ครูธุรการ ๑ คนและนักการภารโรง ๑ คน มีนักเรียนทั้งสิ้น ๗๔ คน โดยมีนางนฤมล อูมา ผู้อำนวยการโรงเรียนราชภัฏ เป็นผู้บริหารคนปัจจุบัน

### ๓. ทำเนียบผู้บริหาร

ที่	ชื่อ-สกุล	ตำแหน่ง	ระยะเวลาดำรงตำแหน่ง	
๑	นายต่อละ เจะนิ	ครูใหญ่	๒๕๒๑	๒๕๒๓
๒	นายประสงค์ สุริยวงษ์	ครูใหญ่	๒๕๒๔	๒๕๒๙
๓	นายสิทธิ์ ตรงนิตย์	ครูใหญ่	๒๕๒๙	๒๕๓๓
๔	นายไพศาล ไชยราบ	ครูใหญ่	๒๕๓๓	๒๕๓๘
๕	นายอำพันธ์ บุญหวังช่วย	ครูใหญ่	๒๕๓๘	๒๕๔๑
๖	นายมะดาโอ๊ะ อาแว	ผู้อำนวยการสถานศึกษา	๒๕๔๑	๒๕๔๕
๗	นายเสรี อินทร์สังข์	ผู้อำนวยการสถานศึกษา	๒๕๔๕	๒๕๕๑
๘	นายอาร์มิน เจ๊ะหลง	ผู้อำนวยการสถานศึกษา	๒๕๕๒	๒๕๖๒
๙	นายอิบรอฮีม สือนิ	ผู้อำนวยการสถานศึกษา	๒๕๖๓	๒๕๖๓
๑๐	นางสาวเมهران แซ่แซ	ผู้อำนวยการสถานศึกษา	๒๕๖๓	๒๕๖๖
๑๑	นางนฤมล อูมา	ผู้อำนวยการสถานศึกษา	๒๕๖๖	ปัจจุบัน

#### ข้อมูลผู้บริหารปัจจุบัน

ชื่อ นางนฤมล อูมา  
โทรศัพท์ ๐๘๑-๗๖๗๘๓๕๗

ตำแหน่ง ผู้อำนวยการโรงเรียนราชภัฏคีติ  
E-mail: rajpakdee๒๕๕๕@gmail.com

#### อัตลักษณ์ของสถานศึกษา

سلامงาม ละหมาดเคร่ง เก่งดูอาร์

#### เอกลักษณ์ของสถานศึกษา

โรงเรียนส่งเสริมวิถีอิสลาม

๔. โครงสร้างการบริหารงานโรงเรียน

แผนผังโรงเรียน

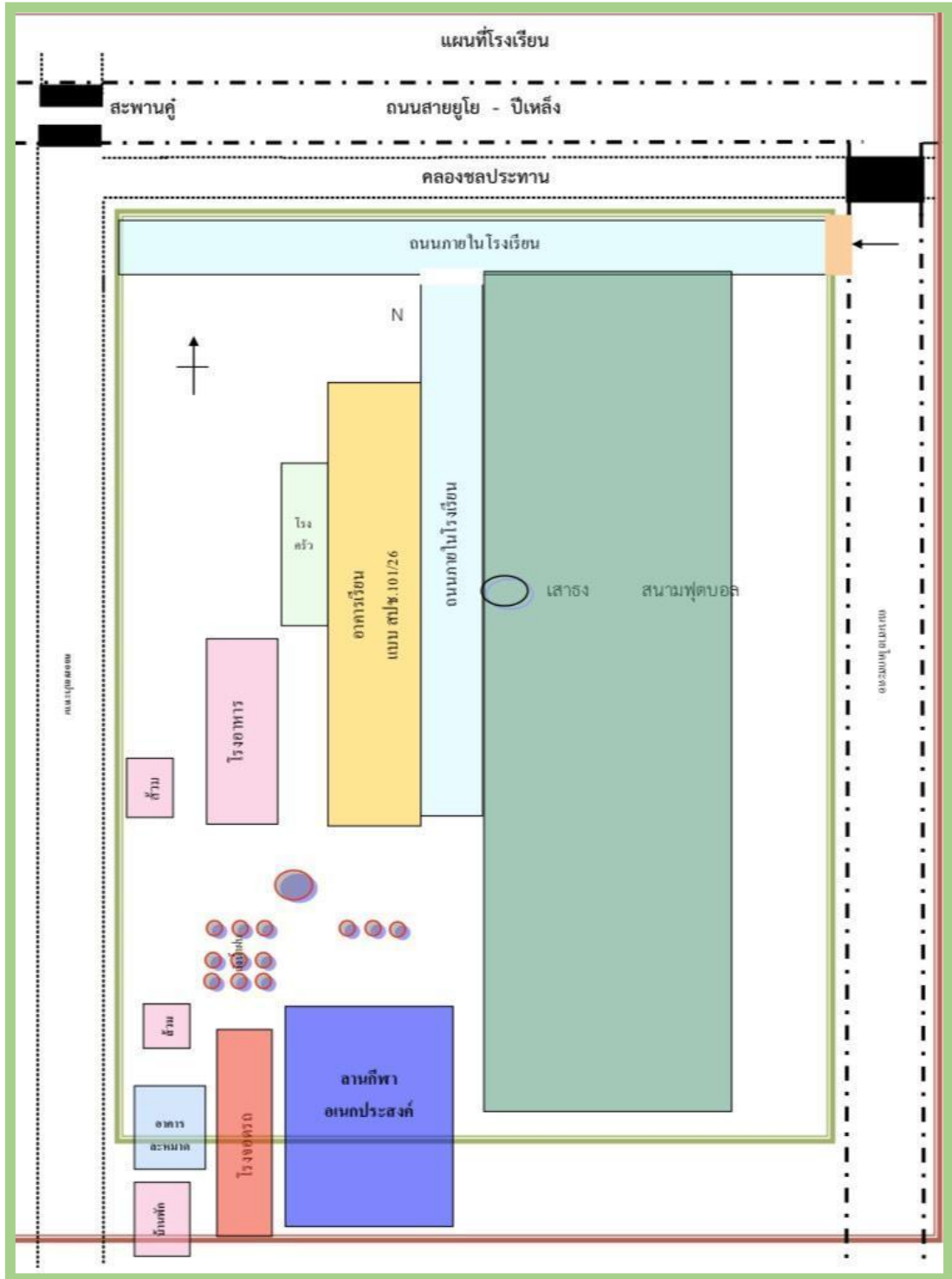

๕. โครงสร้างการบริหารงานโรงเรียน

โครงสร้างการบริหารงานโรงเรียนราชภัฏดี ปีการศึกษา ๒๕๖๘

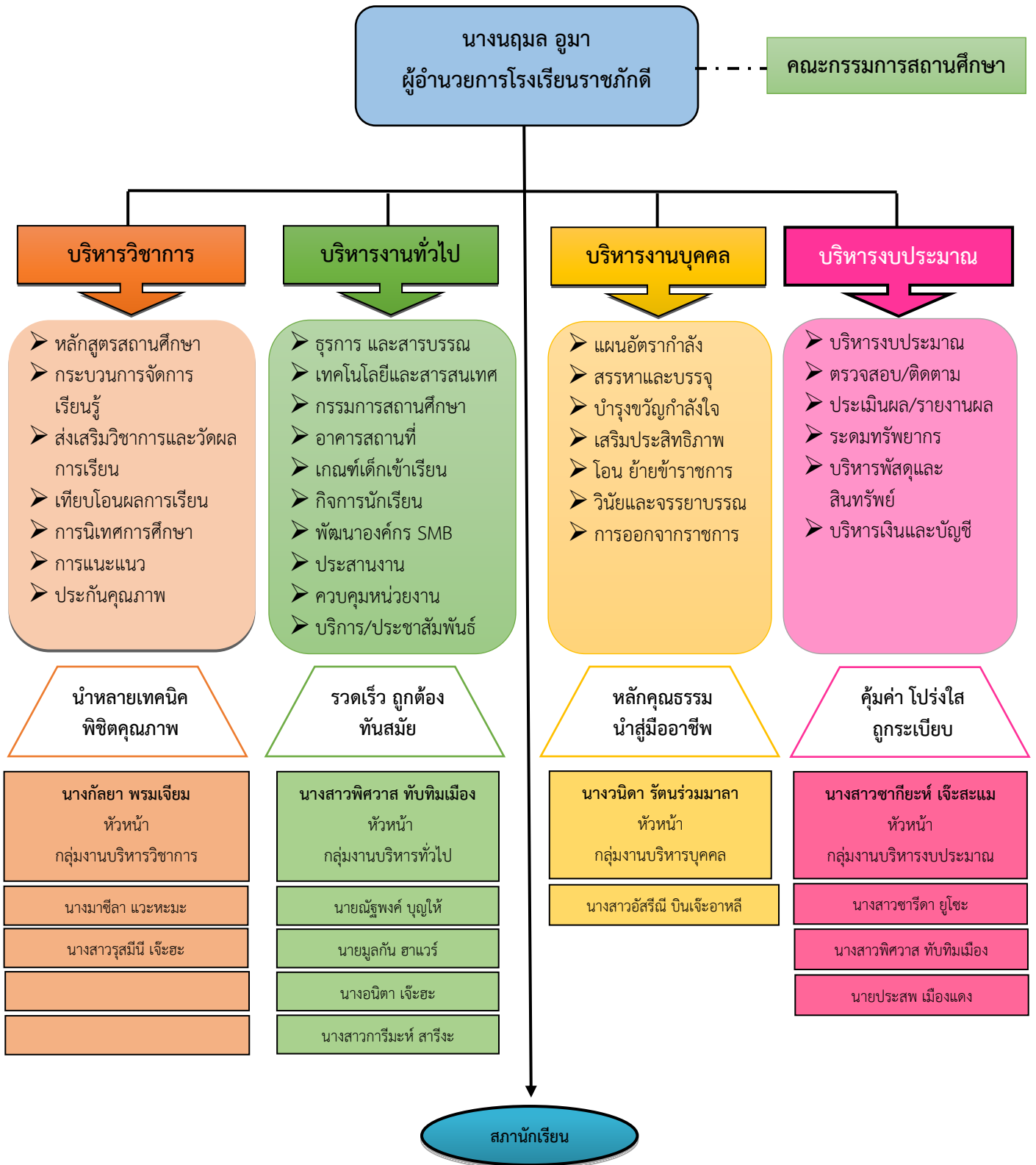

## ๖. วิสัยทัศน์ พันธกิจ เป้าหมาย อัตลักษณ์ และเอกลักษณ์ของสถานศึกษา

### วิสัยทัศน์

ภายในปี ๒๕๖๖ โรงเรียนราชภัฏกัตติบริหารจัดการตามหลักธรรมาภิบาล เพื่อให้นักเรียนมีคุณภาพตามเกณฑ์มาตรฐานการศึกษา เน้นคุณธรรม จริยธรรม ครูมีมาตรฐานทางวิชาชีพ พัฒนาสู่คุณภาพระดับสากล

### พันธกิจ

๑. บริหารจัดการยึดหลักคุณธรรม แบบมีส่วนร่วม โปร่งใสตรวจสอบได้
๒. พัฒนาหลักสูตรสถานศึกษา กระบวนการเรียนการสอน การวัดและประเมินผลที่หลากหลาย เพื่อส่งเสริมศักยภาพนักเรียนสู่ความเป็นเลิศ
๓. พัฒนาสื่อเทคโนโลยีและนวัตกรรมทางการศึกษา เพื่อพัฒนาคุณภาพการศึกษา
๔. พัฒนาผู้เรียนให้มีคุณลักษณะอันพึงประสงค์และมีคุณธรรมตามที่สถานศึกษากำหนด
๕. ส่งเสริมผู้เรียนให้เป็นคนดีตามวิถีประชาธิปไตย
๖. พัฒนาครูและบุคลากรให้มีความรู้ความสามารถอย่างมีคุณภาพตามมาตรฐานวิชาชีพ
๗. ส่งเสริมให้ครูมีการวิจัยพัฒนาและแลกเปลี่ยนเรียนรู้ ให้ข้อมูลสะท้อนกลับเพื่อพัฒนาปรับปรุงการจัดการเรียนรู้
๘. พัฒนาโรงเรียนให้เป็นต้นแบบที่มีความพร้อมในการให้บริการทางการศึกษาอย่างมีคุณภาพ
๙. ส่งเสริม สนับสนุนการใช้แหล่งเรียนรู้ และนำภูมิปัญญาท้องถิ่น ชุมชนเข้ามาร่วมจัดการศึกษาตามหลักปรัชญาเศรษฐกิจพอเพียง
๑๐. ส่งเสริมให้โรงเรียนเครือข่ายทางการศึกษาเพื่อเชื่อมโยงความสัมพันธ์กับชุมชนอย่างมีประสิทธิภาพ

### เป้าประสงค์

๑. โรงเรียนบริหารจัดการยึดหลักคุณธรรม มีส่วนร่วม โปร่งใสตรวจสอบได้ มีประสิทธิภาพและเกิดประสิทธิผล
๒. โรงเรียนมีและใช้หลักสูตรสถานศึกษาครบทุกกลุ่มสาระการเรียนรู้
๓. ครูจัดกระบวนการเรียนการสอนที่เน้นผู้เรียนเป็นสำคัญ ร้อยละ ๘๓.๖๘
๔. ครูวัดและประเมินผลตามสภาพจริงอย่างมีประสิทธิภาพ
๕. ผู้เรียนมีความเป็นเลิศตามศักยภาพ ร้อยละ ๑๐๐
๖. โรงเรียนจัดหาสื่อเทคโนโลยีอย่างเพียงพอ
๗. ครูนำนวัตกรรมทางการศึกษาไปใช้จัดการเรียนการสอน ไม่น้อยกว่า ร้อยละ ๗๐
๘. ผู้เรียนมีคุณลักษณะอันพึงประสงค์ ตามหลักสูตรของสถานศึกษา ไม่น้อยกว่า ร้อยละ ๙๖.๓๑
๙. ผู้เรียนมีคุณธรรมตามที่สถานศึกษากำหนด ไม่น้อยกว่า ร้อยละ ๙๖.๓๑
๑๐. ผู้เรียนเป็นคนดีตามวิถีประชาธิปไตย
๑๑. ครูและบุคลากรมีความรู้ความสามารถตามมาตรฐานวิชาชีพ ไม่น้อยกว่าร้อยละ ๘๐
๑๒. ครูมีผลงานการวิจัยพัฒนาและแลกเปลี่ยนเรียนรู้ ให้ข้อมูลสะท้อนกลับเพื่อพัฒนาปรับปรุงการจัดการเรียนรู้ ไม่น้อยกว่าร้อยละ ๘๐.๔๗
๑๓. โรงเรียนได้รับการพัฒนาบรรลุตามเป้าหมายโรงเรียนคุณภาพประจำตำบล

๑๔. โรงเรียนมีการใช้แหล่งเรียนรู้และนำภูมิปัญญาท้องถิ่น ในการจัดการศึกษา ไม่น้อยกว่า ๒ ครั้งต่อปีการศึกษา

๑๕. โรงเรียนร่วมกับเครือข่ายในการจัดกิจกรรมเพื่อการศึกษา ไม่น้อยกว่า ๔ ครั้งต่อปีการศึกษา

### ๗. กลยุทธ์การพัฒนาคุณภาพการจัดการศึกษาของสถานศึกษา

กลยุทธ์ที่ ๑

พัฒนาความสามารถของบุคลากรให้มีประสิทธิภาพ

กลยุทธ์ที่ ๒

ส่งเสริมนักเรียนพัฒนาความสามารถเต็มตามศักยภาพ

กลยุทธ์ที่ ๓

การบริหารจัดการศึกษาใช้โรงเรียนเป็นฐาน โดยชุมชนมีส่วนร่วม

กลยุทธ์ที่ ๔

ส่งเสริมและปรับปรุงพัฒนาแหล่งเรียนรู้ให้มีประสิทธิภาพ

กลยุทธ์ที่ ๕

พัฒนาสถานศึกษาให้บรรลุเป้าหมายตามวิสัยทัศน์และยึดหลักตามวิถีอิสลาม

### ๘. ยุทธศาสตร์ตามนโยบายรัฐบาล

๑. การพัฒนาการศึกษาในเขตพัฒนาเฉพาะกิจจังหวัดชายแดนภาคใต้

๒. นโยบายเรียนฟรี ๑๕ ปี อย่างมีคุณภาพ

### ๙. มาตรฐานคุณธรรมและจริยธรรมการปฏิบัติงาน

๑. พึ่งปฏิบัติหน้าที่อย่างเปิดเผย โปร่งใส ถูกระเบียบพร้อมให้ตรวจสอบ

๒. พึ่งพัฒนาทักษะ ความรู้ความสามารถของตนเองให้ทันสมัยอยู่เสมอ

๓. พึ่งให้บริการด้วยความเสมอภาค สะดวก รวดเร็ว มีอัธยาศัยไมตรี

๔. พึ่งปฏิบัติหน้าที่ด้วยความเต็มใจ เต็มเวลา เต็มหลักสูตร โดยยึดผลสัมฤทธิ์ของงานอย่างคุ้มค่า

๕. พึ่งปฏิบัติตนอยู่ในศีลธรรมอันดี ซื่อสัตย์สุจริต มีความรับผิดชอบ เสียสละและสามัคคีในหมู่คณะ

## แนวทางการบริหารงานบุคคล

การบริหารงานบุคคลในสถานศึกษา เป็นภารกิจสำคัญที่มุ่งส่งเสริมให้สถานศึกษาสามารถปฏิบัติงานเพื่อตอบสนองภารกิจของสถานศึกษา เพื่อดำเนินการด้านการบริหารงานบุคคลให้เกิดความคล่องตัว อีสรระภายใต้กฎหมาย ระเบียบ เป็นไปตามหลักธรรมาภิบาล ข้าราชการครูและบุคลากรทางการศึกษาได้รับการพัฒนา มีความรู้ความสามารถ มีขวัญกำลังใจ ได้รับการยกย่องเชิดชูเกียรติมีความมั่นคง และก้าวหน้าในวิชาชีพ ซึ่งจะส่งผลต่อการพัฒนาคุณภาพการศึกษาของผู้เรียนเป็นสำคัญ

### วัตถุประสงค์

๑. เพื่อให้การดำเนินงานด้านการบริหารงานบุคคลเป็นไปอย่างถูกต้อง รวดเร็ว และเป็นไปตามหลักธรรมาภิบาล
๒. เพื่อส่งเสริมบุคลากร ให้มีความรู้ความสามารถและมีจิตสำนึกในการปฏิบัติภารกิจที่มีความรับผิดชอบให้เกิดผลสำเร็จตามการบริหารแบบมุ่งผลสัมฤทธิ์
๓. เพื่อส่งเสริมให้ครูและบุคลากรทางการศึกษาปฏิบัติงานเต็มตามศักยภาพ โดยยึดมั่นในระเบียบ วินัย จรรยาบรรณ อย่างมีมาตรฐานแห่งวิชาชีพ
๔. เพื่อให้ครูและบุคลากรทางการศึกษาที่ปฏิบัติงานได้ตามมาตรฐานวิชาชีพได้รับการยกย่องเชิดชูเกียรติมีความมั่นคงและความก้าวหน้าในวิชาชีพ ซึ่งจะส่งผลต่อการพัฒนาคุณภาพการศึกษาของผู้เรียนเป็นสำคัญ มาตรฐานการปฏิบัติงานและภาระหน้าที่รับผิดชอบ

### บทบาทและหน้าที่ของผู้อำนวยการโรงเรียน

มีหน้าที่รับผิดชอบในขอบข่ายต่อไปนี้

๑. วางแผนการปฏิบัติงาน กำหนดระบบงาน บทบาทวิธีดำเนินงาน ตัวชี้วัดความสำเร็จของการปฏิบัติงานของบุคลากรทุกฝ่าย ตลอดจนให้การสนับสนุน ส่งเสริมให้ทุกหน่วยงานในสถานศึกษาสามารถปฏิบัติงานได้อย่างมีประสิทธิภาพ และเกิดประสิทธิผลสูงสุดแก่ทางราชการ และนักเรียนผู้รับบริการ
๒. ควบคุม ดูแล ติดตามตรวจสอบ และประเมินผลการดำเนินงานการบริหารทั่วไป
๓. ควบคุม ดูแล ติดตามตรวจสอบ และประเมินผลการดำเนินงานการบริหารบุคคล
๔. ควบคุม ดูแล ติดตามตรวจสอบ และประเมินผลการดำเนินงานการบริหารงบประมาณ
๕. ควบคุม ดูแล ติดตามตรวจสอบ และประเมินผลการดำเนินงานการบริหารวิชาการ
๖. มอบหมายงานให้เหมาะสมกับความรู้ความสามารถของบุคลากร ติดตามให้คำปรึกษา และให้การนิเทศ
๗. บังคับบัญชาครู นักการภารโรง ลูกจ้างประจำ ลูกจ้างชั่วคราว เจ้าหน้าที่อื่น ๆ และนักเรียนให้สามารถปฏิบัติหน้าที่ของตนเองได้อย่างถูกต้องและครบถ้วน ตามระเบียบของราชการ
๘. ดูแลสวัสดิภาพและความเป็นอยู่ของนักเรียน ครู นักการภารโรง ลูกจ้างประจำ ลูกจ้างชั่วคราว บุคลากรทางการศึกษาอื่น ๆ

๙. จัดสวัสดิการต่าง ๆ อำนวยความสะดวกแก่นักเรียน ครู นักการภารโรง ลูกจ้างประจำ ลูกจ้างชั่วคราวและบุคลากรทางการศึกษาอื่น ๆ

๑๐. สร้างขวัญ กำลังใจและบรรยากาศที่ดีให้เกิดขึ้นในโรงเรียน

๑๑. ควบคุมดูแลระบบข้อมูลสารสนเทศของโรงเรียน ให้สามารถนำมาใช้ประโยชน์ในด้านการบริหารจัดการเพื่อพัฒนาการศึกษาของโรงเรียน และเผยแพร่ผลงานของโรงเรียนสู่ชุมชนอย่างต่อเนื่อง

๑๒. สร้างเสริมความสัมพันธ์กับผู้ปกครองนักเรียน และชุมชนในท้องถิ่น

๑๓. ส่งเสริมการบริหารงานแบบมีส่วนร่วม และใช้ข้อมูลเป็นฐาน

๑๔. นำนวัตกรรม เทคนิค วิธีการใหม่ๆ ทางการศึกษามาใช้ และเผยแพร่เพื่อพัฒนาการบริหารวิชาการของสถานศึกษา

๑๕. พัฒนาสถานศึกษาไปสู่ความเป็นเลิศ เป็นสถานศึกษาที่น่าดูน่าอยู่ น่าเรียน เป็นที่นิยมของประชาชน ชุมชน และท้องถิ่น

๑๖. เป็นผู้นำทางความคิด มีวิสัยทัศน์ในการบริหารจัดการ สอดคล้องกับนโยบายการบริหารงานของหน่วยงานต้นสังกัด

๑๗. ปฏิบัติงานอื่น ๆ ตามที่ได้รับมอบหมาย

### **บทบาทและหน้าที่ของฝ่ายบริหารบุคคล**

มีหน้าที่รับผิดชอบในขอบข่ายต่อไปนี้

๑. ควบคุมดูแลหน่วยงานต่าง ๆ ที่ขึ้นกับฝ่ายบริหารบุคคล ให้ปฏิบัติงานไปตามหน้าที่รับผิดชอบได้อย่างถูกต้องครบถ้วนมีประสิทธิภาพ

๒. วางแผนดำเนินงานด้านบริหารบุคคล กำหนดวิธีการดำเนินการ และติดตามผลการดำเนินงานให้เกิดผลต่อส่วนรวม

๓. ให้คำปรึกษา ช่วยแก้ปัญหาในการดำเนินงานด้านบริหารบุคคลอย่างจริงจัง เกิดผลดีต่อส่วนรวม

๔. จัดให้มีการดูแลสวัสดิภาพครู ลูกจ้างประจำ ลูกจ้างชั่วคราว นักเรียน และความเป็นอยู่ของนักเรียนให้เกิดความสงบ และปลอดภัยจากสิ่งเลวร้ายทั้งปวง

๕. เป็นที่ปรึกษาให้คำแนะนำแก่หน่วยงานต่าง ๆ เพื่อให้ผลด้านการบริหารบุคคลมีประสิทธิภาพ

๖. วางแผนและจัดให้มีการรวบรวมข้อมูล สถิติ เกี่ยวกับงานบริหารบุคคล ป้องกัน แก้ปัญหาและนำข้อมูลไปใช้ในการพัฒนางานต่อไปได้อย่างมีประสิทธิภาพ

๗. จัดให้มีการประสานงานกับผู้ปกครองและร่วมกันแก้ปัญหาของนักเรียนให้เกิดผลดี

๘. ดำเนินการจัดให้มีการอยู่เวรยามประจำโรงเรียนตามระเบียบทางราชการอย่างต่อเนื่อง

๙. ดำเนินการจัดให้มีครูเวรประจำวันเพื่อดูแลนักเรียนประจำวัน

๑๐. จัดให้มีการดูแลควบคุมความประพฤตินักเรียนอย่างเป็นระบบและเหมาะสม

๑๑. ประสานงานกับฝ่ายต่าง ๆ ในการร่วมกันปฏิบัติงานของโรงเรียนให้เกิดผลดีมีประสิทธิภาพ

๑๒. วางแผนอัตรากำลังและกำหนดตำแหน่ง
๑๓. การสรรหา บรรจุและแต่งตั้ง
๑๔. ดูแลเสริมสร้างประสิทธิภาพในการปฏิบัติราชการ
๑๕. การออกจากราชการ
๑๖. ปฏิบัติหน้าที่อื่น ๆ ตามที่ได้รับมอบหมาย

#### **งานหัวหน้ากลุ่มงานบริหารงานบุคคล**

๑. รับแนวปฏิบัติจากกลุ่มบริหาร เพื่อกำกับ ดูแล ติดตามในสายงานที่รับผิดชอบ
๒. กำหนดนโยบาย วางแผนงาน โครงการ กิจกรรม ของกลุ่มงานบริหารงานบุคคล
๓. วางแผนงาน/โครงการ และจัดทรัพยากรที่ใช้ในฝ่ายบริหารงานบุคคลมอบหมาย ควบคุม ดูแลให้ดำเนินไปด้วยความเรียบร้อย
๔. ประสานงาน ตรวจสอบ กำกับ ติดตามการปฏิบัติงานกลุ่มงานบริหารงานบุคคลให้ดำเนินไปอย่างมีประสิทธิภาพ
๕. รับผิดชอบดูแล งานวินัย และจรรยาบรรณของครูให้เป็นไปอย่างถูกต้องและเหมาะสม
๖. กำกับติดตาม นิเทศติดตาม ให้คำปรึกษาแก่บุคลากรกลุ่มงานบริหารงานบุคคลในการปฏิบัติหน้าที่ในงานต่าง ๆ และกับกลุ่มงานอื่นที่เกี่ยวข้องในการดำเนินงานต่าง ๆ
๗. ส่งเสริมงานสวัสดิการ สร้างขวัญกำลังใจ ยกย่องเชิดชูเกียรติแก่บุคลากรของสถานศึกษา

#### **งานวางแผนอัตรากำลัง**

##### **งานวางแผนอัตรากำลัง**

- ๑) ดำเนินการเกี่ยวกับการสรรหาบรรจุและแต่งตั้ง
- ๒) การแต่งตั้ง ย้าย โอน ลาออก ข้าราชการครูและบุคลากรทางการศึกษา
- ๓) งานสรรหาและแต่งตั้งลูกจ้างชั่วคราว
- ๔) การบรรจุกลับเข้ารับราชการ
- ๕) การรักษาราชการแทน

##### **งานสรรหา บรรจุแต่งตั้ง โยกย้าย ลาออก**

- ๑) ดำเนินการเกี่ยวกับการสรรหาบรรจุและแต่งตั้ง
- ๒) การแต่งตั้ง ย้าย โอน ลาออก ข้าราชการครูและบุคลากรทางการศึกษา
- ๓) งานสรรหาและแต่งตั้งลูกจ้างชั่วคราว
- ๔) การบรรจุกลับเข้ารับราชการ
- ๕) การรักษาราชการแทน

##### **งานทะเบียนประวัติข้อมูลครูและบุคลากร**

- ๑) จัดทำและจัดเก็บรักษาทะเบียนประวัติข้าราชการครูและบุคลากรทางการศึกษา
- ๒) จัดทำและจัดเก็บรักษาทะเบียนประวัติลูกจ้างชั่วคราว

๓) จัดทำข้อมูลสารสนเทศของข้าราชการครู บุคลากรทางการศึกษา และลูกจ้างให้ทันสมัยครอบคลุมข้อมูลทุกด้าน พร้อมนำไปใช้งานอยู่เสมอ

#### **งานลูกจ้างชั่วคราว**

๑) ดำเนินการงานลูกจ้างชั่วคราว ตามหลักเกณฑ์และวิธีการที่กระทรวงการคลัง หรือตามหลักเกณฑ์และวิธีการที่สถานศึกษาและสำนักงานคณะกรรมการการศึกษาขั้นพื้นฐานกำหนด

๒) ดำเนินการทำบันทึกการจ้างและสัญญาจ้างลูกจ้างชั่วคราว

๓) ดำเนินการจัดทำเอกสารตรวจการจ้างลูกจ้างชั่วคราวทุกสิ้นเดือน

#### **งานส่งเสริมประสิทธิภาพ**

งานอบรมพัฒนาครูและบุคลากร

๑) การพัฒนาข้าราชการครูและบุคลากรทางการศึกษา โดยการพัฒนาก่อนการมอบหมายการปฏิบัติหน้าที่ โดยจัดให้มีการปฐมนิเทศแก่ผู้ที่ได้รับการสรรหาและบรรจุแต่งตั้งเป็นข้าราชการครูและบุคลากรทางการศึกษาในสถานศึกษา แจ้งภาระงานตามมาตรฐานคุณภาพงาน มาตรฐานวิชาชีพจรรยาบรรณ วิชาชีพ เกณฑ์การประเมินผลงาน และมีการติดตาม ประเมินผลและจัดให้มีการพัฒนาตามความเหมาะสมอย่างต่อเนื่อง

๒) การพัฒนาระหว่างการปฏิบัติหน้าที่ราชการ โดยมีการศึกษาวิเคราะห์ ความต้องการ จำเป็นในการพัฒนาตนเองของข้าราชการครูและบุคลากรทางการศึกษาและสถานศึกษา มีการกำหนดหลักสูตร การพัฒนา แผน/โครงการพัฒนาบุคลากรดำเนินการพัฒนา ติดตามประเมินผล และรายงานผลการดำเนินงานให้ผู้บริหารสถานศึกษาทราบ

๓) การพัฒนาก่อนเลื่อนตำแหน่ง โดยการศึกษาวิเคราะห์ คุณลักษณะเฉพาะ สำหรับตำแหน่งลักษณะงานตามตำแหน่งที่ได้รับการปรับปรุงกำหนดตำแหน่งของข้าราชการครูและบุคลากร ทางการศึกษาจัดส่งเสริมหรือดำเนินการอบรมเพิ่มพูนความรู้ ทักษะ เจตคติคุณธรรมจริยธรรม และจรรยาบรรณวิชาชีพที่เหมาะสมมีการติดตามและประเมินผลการพัฒนา

#### **งานขอมติและให้เลื่อนวิทยฐานะ**

๑) ดำเนินการเกี่ยวกับการขอปรับปรุงการกำหนดตำแหน่ง / ขอลื่อนวิทยฐานะ / ขอเปลี่ยนแปลงเงื่อนไขตำแหน่ง ข้อกำหนดตำแหน่งเพิ่มจากข้าราชการครูและบุคลากรทางการศึกษาของสถานศึกษาต่อผู้อำนวยการสถานศึกษา สำนักงานเขตพื้นที่การศึกษาประถมศึกษานราธิวาส เขต ๒ และสำนักงานศึกษาธิการจังหวัดนราธิวาส

๒) รวบรวมและเผยแพร่ คำสั่ง แนวปฏิบัติต่าง ๆ ระเบียบเกี่ยวกับการขอลื่อนวิทยฐานะ ขอเปลี่ยนแปลงเงื่อนไขตำแหน่ง/ข้อกำหนดตำแหน่งเพิ่มข้าราชการครูและบุคลากรทางการศึกษา ตามหลักเกณฑ์ที่ ก.ค.ศ. กำหนด

๓) ส่งคำขอปรับปรุงกำหนดตำแหน่ง/เพื่อเลื่อนวิทยฐานะ/ขอเปลี่ยนแปลงเงื่อนไขตำแหน่ง / ขอ กำหนดตำแหน่งเพิ่มจากข้าราชการครูและบุคลากรทางการศึกษาของสถานศึกษาต่อสำนักงานเขตพื้นที่การศึกษา เพื่อนำเสนอคณะกรรมการศึกษาธิการจังหวัดนราธิวาสและ หรือ ก.ค.ศ. แล้วแต่กรณี พิจารณาอนุมัติและเสนอผู้มีอำนาจแต่งตั้ง

## งานศึกษาดูงาน

๑) ดำเนินการเกี่ยวกับการจัดสรรบุคลากรในสถานศึกษาเข้าศึกษาดูงานสถานศึกษาที่มีแนวปฏิบัติและวิธีการดำเนินงานที่ดีในด้านต่าง ๆ

๒) รวบรวมและนำข้อมูลจากการเข้าศึกษาดูงานของบุคลากรในสถานศึกษา มาสรุปแนวทางของการปฏิบัติหรือแนวทางการดำเนินงานที่ดี

๓) นำเสนอข้อมูลต่อผู้บริหารสถานศึกษาเพื่อเป็นแนวทางในการวางแผนพัฒนาสถานศึกษา งานส่งเสริมวินัยและระเบียบราชการ

## งานข้อมูลการปฏิบัติราชการ

๑) ดำเนินการจัดทำบัญชีเวลาการปฏิบัติราชการและสรุปการปฏิบัติงานของข้าราชการ ครูและบุคลากร และสรุปข้อมูลเสนอผู้อำนวยการโรงเรียน

๒) ดำเนินการเอกสารเกี่ยวกับเอกสารการขออนุญาตออกนอกบริเวณของข้าราชการครูและบุคลากร

๓) ดำเนินการเอกสารเกี่ยวกับเอกสารการขออนุญาตลาประเภทต่าง ๆ ของข้าราชการครูและบุคลากร

๔) จัดทำสถิติการลา ของข้าราชการครูและบุคลากร

๕) จัดทำสถิติการมาสาย ของข้าราชการครูและบุคลากร

๖) จัดทำสถิติการออกนอกบริเวณโรงเรียน ของข้าราชการครูและบุคลากร

๗) จัดทำสถิติข้อมูลต่าง ๆ เพื่อเตรียมพร้อมในการรายงาน และนำไปใช้ประโยชน์

## งานเวรยามรักษาทรัพย์สินทางราชการ

๑) จัดเวรยามทั้งเวรวันหยุดราชการ และเวรยามรักษาการณ์กลางคืน ให้ปฏิบัติหน้าที่อย่างเคร่งครัดตามระเบียบ

๒) รายงานสรุปผลการดำเนินงาน เสนอผู้อำนวยการโรงเรียน

๓) ปฏิบัติงานอื่น ๆ ตามที่ได้รับมอบหมาย

## งานประเมินผลการปฏิบัติงาน

๑) จัดทำคำสั่งแต่งตั้งคณะกรรมการประเมินผลการปฏิบัติงานของข้าราชการครูและบุคลากร

๒) จัดทำแบบประเมินผลการปฏิบัติงานของข้าราชการครูและบุคลากร

๓) ดำเนินการประเมินผลการปฏิบัติงานของข้าราชการครูและบุคลากร

๔) สรุปผลการประเมินผลการปฏิบัติงานของข้าราชการครูและบุคลากร และนำข้อมูลไปใช้ประโยชน์

## งานใบประกอบวิชาชีพ

๑) ดำเนินการต่อใบประกอบวิชาชีพของข้าราชการครูและบุคลากร

๒) ดำเนินการขอใบอนุญาตสอนโดยไม่มีใบประกอบวิชาชีพของครูอัตราจ้าง

๓) ดำเนินการขอใบอนุญาตสอนโดยไม่มีใบประกอบวิชาชีพของครูต่างชาติ

๔) ดำเนินการต่อใบอนุญาตสอนโดยไม่มีใบประกอบวิชาชีพของครูอัตราจ้าง

๕) ดำเนินการต่อใบอนุญาตสอนโดยไม่มีใบประกอบวิชาชีพของครูต่างชาติ

๖) ปฏิบัติงานอื่น ๆ ที่เกี่ยวกับใบประกอบวิชาชีพตามที่ได้รับมอบหมาย

## งานความดีความชอบและขวัญกำลังใจ

งานความดีความชอบและการเลื่อนขั้นเงินเดือน

๑) ดำเนินงานเกี่ยวกับการเลื่อนขั้นเงินเดือนกรณีปกติและกรณีพิเศษ พิจารณาความดี ความชอบของข้าราชการครูและบุคลากรทางการศึกษาในสถานศึกษา ตามกฎ ก.ค.ศ. ว่าด้วยการเลื่อนขั้นเงินเดือน

๒) ดำเนินงานเกี่ยวกับการเลื่อนขั้นเงินเดือนให้ข้าราชการครูและบุคลากร เพื่อดำเนินการหลักเกณฑ์และวิธีการที่ ก.ค.ศ. กำหนด รายงานการส่งเลื่อนและไม่เลื่อนขั้นเงินเดือน ของข้าราชการครูและบุคลากรทางการศึกษาไปยังสำนักงานเขตพื้นที่การศึกษา เพื่อจัดเก็บข้อมูลลงในทะเบียนประวัติต่อไป

๓) ดำเนินการเกี่ยวกับการเลื่อนขั้นเงินเดือนข้าราชการ พนักงานราชการ และลูกจ้างประจำ

๔) ดำเนินการเกี่ยวกับการเพิ่มค่าจ้างลูกจ้างประจำ ตามระเบียบกระทรวงการคลัง

๕) ดำเนินการเกี่ยวกับเงินวิทยฐานะและค่าตอบแทนอื่นตามที่กระทรวงการคลังกำหนด

๖) คำนวณบำเหน็จบำนาญ และรายงานผลการดำเนินการไปยังสำนักงานเขตพื้นที่การศึกษาเพื่อดำเนินการต่อไป

๗) ดำเนินการเกี่ยวกับบัญชีถือจ่ายเงินเดือน (คำสั่งเลื่อนขั้นเงินเดือน)

๘) ดูแลเรื่องเงินวิทยฐานะและค่าตอบแทนอื่น ๆ

### งานเสริมสร้างกำลังใจยกย่องเชิดชูเกียรติ

๑) จัดทำระบบและทะเบียนประวัติงานบำรุงขวัญ เสริมสร้างกำลังใจ และยกย่องเชิดชูเกียรติ

๒) ตรวจสอบข้อมูลความถูกต้อง และดำเนินการประสานงานบำรุงขวัญ เสริมสร้างกำลังใจ และยกย่องเชิดชูเกียรติ ตามแนวทางปฏิบัติที่ทางโรงเรียนกำหนด

๓) ประสานงานกับฝ่ายงานที่เกี่ยวข้องของกับสิทธิประโยชน์ของบุคลากรตามที่โรงเรียนกำหนด

๔) ปฏิบัติงานอื่น ๆ ตามที่ได้รับมอบหมาย

### งานเสริมสร้างกำลังใจยกย่องเชิดชูเกียรติ

๑) ตรวจสอบผู้มีคุณสมบัติครบถ้วน สมควรได้รับการเสนอขอพระราชทานเครื่องราชอิสริยาภรณ์

๒) ดำเนินการในการเสนอขอพระราชทานเครื่องราชอิสริยาภรณ์และเหรียญจักรพรรดิมาลาแก่ข้าราชการครูและบุคลากรทางการศึกษาในสังกัดตามหลักเกณฑ์และวิธีการที่กฎหมายกำหนด

๓) จัดทำทะเบียนผู้ได้รับเครื่องราชอิสริยาภรณ์ และเหรียญจักรพรรดิมาลา และผู้คืนเครื่องราชอิสริยาภรณ์

๔) กำกับดูแล และรับผิดชอบงานทะเบียนประวัติและเครื่องราชย์

### งานธุรการกลุ่มบริหารงานบุคคล

๑) ลงทะเบียนรับ-ส่งหนังสือ การเสนอหนังสือ และการแยกหนังสือส่งให้งานของฝ่าย ที่รับผิดชอบจัดระบบเก็บหนังสือราชการ ให้เป็นไปตามระเบียบของงานสารบรรณ

๒) ติดตามการปฏิบัติงานที่ต้องรายงานส่งให้เป็นไปตามกำหนดเวลา

๓) จัดทำทะเบียนคุมพัสดุ และตรวจสอบพัสดุฝ่ายให้เป็นไปตามระเบียบพัสดุ

๔) ดำเนินการเกี่ยวกับการขอมีบัตรประจำตัวเจ้าหน้าที่ของรัฐ

๕) ดำเนินการประสานงานการประชุม และบันทึกการประชุมของกลุ่มงานบริหารงานบุคคล

- ๖) ดำเนินการเกี่ยวกับใบรับรองต่าง ๆ
- ๗) จัดทำทะเบียนคุมพัสดุและตรวจสอบพัสดุฝ่ายให้เป็นไปตามระเบียบพัสดุ
- ๘) ดำเนินการเอกสารเกี่ยวกับการไปราชการของบุคลากร การศึกษาต่อ การไปต่างประเทศ และการขอออกนอกบริเวณโรงเรียนของข้าราชการครูและบุคลากร
- ๙) ดำเนินการนัดหมายการประชุมข้าราชการครูและบุคลากรทางการศึกษา และจัดรายงานการประชุมของโรงเรียน เสนอหัวหน้ากลุ่มงานบริหารงานบุคคล เพื่อตรวจรายงานการประชุม และเสนอถึงผู้บริหารโรงเรียนให้ทราบ
- ๑๐) ปฏิบัติงานอื่น ๆ ตามที่ได้รับมอบหมาย

โครงการและงบประมาณ แผนงานบริหารงานบุคคลแผนการดำเนินงาน  
ปีงบประมาณ ๒๕๖๘

ลำดับ ที่	โครงการ	มาตรฐาน สพฐ.	งบประมาณ	ผู้รับผิดชอบ
๑	โครงการพัฒนาครูและบุคลากรให้มีคุณภาพตาม มาตรฐานวิชาชีพ	มฐ. ๒ ข้อที่ ๔	๑๑,๕๐๐	นางสาวอัสนี บินเจ๊ะอา หลี
รวม			๑๒,๕๔๒	

ชื่อโครงการ โครงการพัฒนาครูและบุคลากรให้มีคุณภาพตามมาตรฐานวิชาชีพ  
แผนงาน บริหารงานบุคคล  
ความสอดคล้อง กลยุทธ์ของ สพฐ. ข้อที่..... สพป.นราธิวาสเขต ๒ ข้อที่๔ โรงเรียนข้อที่  
มาตรฐานการศึกษามาตรฐานที่ ๒.๔ ตัวบ่งชี้ที่ ๒,๕  
ลักษณะโครงการ โครงการต่อเนื่อง  
ผู้รับผิดชอบโครงการ นางสาวอัครณี บินเจ๊ะอาหลี  
ระยะเวลาดำเนินการ ตลอดปีการศึกษา ๒๕๖๗

---

---

### หลักการและเหตุผล

พระราชบัญญัติการศึกษาแห่งชาติ พุทธศักราช ๒๕๔๒ หมวด ๔ แนวการจัดการศึกษา มาตรา ๒๒ การจัดการศึกษาต้องยึดหลักว่าผู้เรียนทุกคนมีความสามารถเรียนรู้ และพัฒนาตนเองได้ และถือว่าผู้เรียน มีความสำคัญที่สุด กระบวนการจัดการศึกษาต้องส่งเสริมให้ผู้เรียนสามารถพัฒนาตามธรรมชาติ และเต็ม ตาม ศักยภาพ การพัฒนาการเรียนรู้ของนักเรียน ครูผู้สอนถือเป็นปัจจัยที่สำคัญในการถ่ายทอดความรู้ ประสบการณ์ ตรงให้กับผู้เรียน จึงจำเป็นที่จะต้องพัฒนาคุณภาพของครูผู้สอนให้มีความรู้ความสามารถในการจัดการเรียน การสอนอย่างมีประสิทธิภาพ ครูและบุคลากรทางการศึกษาถือเป็นหัวใจสำคัญของการพัฒนาการศึกษา เป็นผู้ ที่ให้การส่งเสริม สนับสนุนและจัดการเรียนรู้ให้กับผู้เรียน เพื่อให้บรรลุตามวิสัยทัศน์พันธกิจและเป้าประสงค์ของ สถานศึกษา

ครูและบุคลากรทางการศึกษาจำเป็นต้องหมั่นฝึกฝนและพัฒนาตนเองอยู่เสมอ มีการแสวงหา ความรู้และเทคนิควิธีการใหม่ๆ อีกทั้งต้องเพิ่มพูนประสบการณ์ในการเรียนรู้จากแหล่งเรียนรู้ต่าง ๆ ทั้ง ในและ นอกสถานศึกษา เพื่อให้รู้เท่าทันกับกระแสโลกาภิวัตน์ ที่มีการเปลี่ยนแปลงอยู่ตลอดเวลา ประกอบกับ สถานศึกษา ต้องมีการเตรียมความพร้อมครูและบุคลากรทางการศึกษา ให้มีคุณภาพสู่ มาตรฐานสากล โครงการนี้จึงเป็นการเสริมสร้างให้ครูและบุคลากรทางการศึกษาได้รับการพัฒนาใน วิชาชีพ อีกทั้งเป็นการสร้าง ขวัญ กำลังใจ ความสามัคคีความสามัคคีความเป็นเอกภาพขององค์กรและ สามารถนำความรู้ และประสบการณ์ ที่ได้มาใช้ให้เกิดประโยชน์ต่อวิชาชีพ องค์กร และงานราชการสืบ ต่อไป

### วัตถุประสงค์

๑. เพื่อสร้างขวัญกำลังใจ ความสามัคคีและความสัมพันธ์อันดีต่อกันของบุคลากรในโรงเรียน
๒. เพื่อส่งเสริมให้บุคลากรพัฒนาตนเองทั้งในด้านการปฏิบัติงานและด้านคุณธรรมจริยธรรม อย่าง ต่อเนื่องและเป็นระบบ
๓. เพื่อเป็นการส่งเสริมและพัฒนาบุคลากร สามารถนำความรู้ที่ได้จากการอบรม สัมมนา และศึกษา ดู งาน มาใช้เพื่อให้เกิดความก้าวหน้าในวิชาชีพ

### เป้าหมาย

- เชิงปริมาณ  
ครูและบุคลากรทางการศึกษา มีขวัญและกำลังใจในการปฏิบัติหน้าที่ มีความสามัคคี ความสัมพันธ์ อันดีต่อกัน มีผลการปฏิบัติงาน ในระดับดีเด่น และได้เข้ารับการอบรม สัมมนาและ ศึกษาดูงานอย่างต่อเนื่อง
- เชิงคุณภาพ  
ครูและบุคลากรทางการศึกษาได้รับการพัฒนาเต็มตามศักยภาพ

## ขั้นตอนการดำเนินงาน

๑. กิจกรรมการเดินทางไป ราชการ
๒. กิจกรรมส่งเสริม การศึกษา ดูงาน
๓. กิจกรรมเสริมสร้างขวัญ และกำลังใจ

## กิจกรรมในการดำเนินงานตามโครงการ

ที่	ขั้นตอนการดำเนินงาน	ระยะเวลา ดำเนินการ	สถานที่ดำเนินการ	ผู้รับผิดชอบ
๑.	๑. ประชุมวางแผนการดำเนินงาน ขอ อนุมัติโครงการ และกำหนด หน้าที่ รับผิดชอบ	พ.ค.๖๘	จังหวัดกระบี่	นางสาวอัสรีณี บินเจ๊ะอาหลี
๒.	๒. ส่งเสริม การศึกษา ดูงานและการ ดำเนินกิจกรรมในโครงการ	ตลอดปีการศึกษา	จังหวัดกระบี่	นางสาวอัสรีณี บินเจ๊ะอาหลี
๓.	๓. สร้างขวัญ กำลังใจและยกย่องเชิดชู เกียรติ พัฒนาครูด้าน วิชาการ	ตลอดปีการศึกษา	จังหวัดกระบี่	นางสาวอัสรีณี บินเจ๊ะอาหลี
๔.	๔. พัฒนาคุณธรรม จริยธรรม ศึกษาดูงาน	ตลอดปีการศึกษา	จังหวัดกระบี่	นางสาวอัสรีณี บินเจ๊ะอาหลี
๕.	๕. กำกับ ติดตาม ตรวจสอบ การ ดำเนินงาน	ตลอดปีการศึกษา		นางสาวอัสรีณี บินเจ๊ะอาหลี
	๖. ประเมินผลและรายงานผล การ ดำเนินงาน	ตลอดปีการศึกษา		นางสาวอัสรีณี บินเจ๊ะอาหลี
				นางสาวอัสรีณี บินเจ๊ะอาหลี
				นางสาวอัสรีณี บินเจ๊ะอาหลี

รายละเอียดการใช้จ่ายงบประมาณมีรายละเอียดดังนี้  
 งบประมาณโครงการ ๑๑,๕๐๐ บาท

กิจกรรมหลัก	งบประมาณ	ค่าใช้จ่ายจำแนกตามหมวด		
		ค่าตอบแทน	ค่าใช้สอย	วัสดุ
๑.กิจกรรมส่งเสริมขวัญกำลังใจและสวัสดิการของครู	๑๑,๕๐๐	๑๐,๐๐๐	๑,๕๐๐	-
<b>รวมเงิน</b>	<b>๑๑,๕๐๐</b>	<b>๑๐,๐๐๐</b>	<b>๑,๕๐๐</b>	<b>-</b>

รวมทั้งสิ้น ๑๑,๕๐๐ บาท (หนึ่งหมื่นหนึ่งพันห้าร้อยบาทถ้วน)

\*\*\*หมายเหตุ ขอถวายทุกรายการ

การวัดผลและประเมินผล

กิจกรรม	เป้าหมาย	ตัวชี้วัด	วิธีการวัดผล ประเมินผล	เครื่องมือ
๑.กิจกรรมส่งเสริมขวัญกำลังใจและสวัสดิการของครู	<b>เชิงปริมาณ</b> ส่งเสริมให้คณะครูเข้าร่วมกิจกรรมการไปราชการตามภาระที่ได้มอบหมายอย่างเต็มที่เต็มตาม ศักยภาพและเกิดประโยชน์สูงสุด <b>เชิงคุณภาพ</b> ส่งเสริมและพัฒนาบุคลากรสามารถนำความรู้ที่ได้จากการอบรม สัมมนา และ ศึกษา ดูงาน มาใช้ เพื่อให้เกิดความก้าวหน้าในวิชาชีพ	<b>เชิงปริมาณ</b> ครูและบุคลากรทางการศึกษาร้อยละ ๙๐ มีขวัญและกำลังใจในการปฏิบัติหน้าที่ ในระดับดีขึ้นไป และมีความสามัคคีความสัมพันธ์อันดีต่อกัน <b>เชิงคุณภาพ</b> คณะครูเข้าร่วมกิจกรรมการไปราชการตามภาระที่ได้มอบหมายอย่างเต็มที่เต็มตามศักยภาพและเกิดประโยชน์สูงสุด.	- สังเกตจาก ผลงาน - สรุปรายงาน	แบบสอบถาม - แบบประเมินการทำงาน

## ผลที่คาดว่าจะได้รับ

ครูและบุคลากรทางการศึกษาได้เข้ารับการอบรม สัมมนา ศึกษาดูงาน สามารถนำเอาความรู้ที่ได้ไปปรับเปลี่ยนประยุกต์ใช้ และนำไปใช้เสริมในการเรียนการสอน และในการทำงานของตนเองให้มี ประสิทธิภาพมากยิ่งขึ้น มีขวัญและกำลังใจที่ดีมีความรัก สามัคคีมีความสัมพันธ์อันดีต่อกัน โรงเรียนมี ผลงานและมีชื่อเสียงทางด้านวิชาการ เป็นที่ยอมรับของสังคมและชุมชน

ลงชื่อ.......... ผู้เสนอโครงการ  
(นางสาวอัสรีณี บินเจ๊ะอาหลี)  
ตำแหน่ง ครู

ลงชื่อ..... ผู้อนุมัติโครงการ  
(นางนฤมล อูมา)  
ผู้อำนวยการโรงเรียนราชภัฏคีติ

## แนวทางการบริหารงานวิชาการ

### แนวคิดหลักในการบริหารวิชาการ

การบริหารงานวิชาการเป็นภารกิจที่สำคัญของการบริหารโรงเรียนตามที่พระราชบัญญัติการศึกษาแห่งชาติ พ.ศ. ๒๕๔๒ และที่แก้ไขเพิ่มเติม(ฉบับที่ ๒)พ.ศ.๒๕๔๕ ถือเป็นงานที่มีความสำคัญที่สุด เป็นหัวใจของการจัดการศึกษา ซึ่งทั้งผู้บริหาร โรงเรียน คณะครู และผู้มีส่วนเกี่ยวข้องทุกฝ่าย ต้องมีความรู้ความเข้าใจ ให้มีความสำคัญและ มีส่วนร่วมในการวางแผน กำหนดแนวทางปฏิบัติการประเมินผล และการปรับปรุงแก้ไขอย่างเป็น ระบบและต่อเนื่อง มุ่งให้กระจายอำนาจในการบริหารจัดการไปให้สถานศึกษาให้มากที่สุด ด้วยเจตนารมณ์ที่จะให้สถานศึกษาดำเนินการได้โดยอิสระ คล่องตัว รวดเร็ว สอดคล้องกับความต้องการของผู้เรียน โรงเรียน ชุมชน ท้องถิ่น และการมีส่วนร่วมจากผู้มีส่วนได้ส่วนเสียทุกฝ่าย ซึ่งจะ เป็นปัจจัยสำคัญทำให้สถานศึกษามีความเข้มแข็งในการบริหารและจัดการ สามารถพัฒนาหลักสูตรและ กระบวนการเรียนรู้ตลอดจนการวัดผล ประเมินผล รวมทั้งปัจจัยเกื้อหนุนการพัฒนาคุณภาพนักเรียน โรงเรียน ชุมชน ท้องถิ่น ได้อย่างมีคุณภาพและมีประสิทธิภาพ

### วัตถุประสงค์

๑. เพื่อให้บริหารงานด้านวิชาการได้โดยอิสระ คล่องตัว รวดเร็ว และ สอดคล้องกับความต้องการของนักเรียน สถานศึกษา ชุมชน ท้องถิ่น
๒. เพื่อให้การบริหาร และการจัดการศึกษาของโรงเรียนได้มาตรฐาน และมีคุณภาพสอดคล้องกับระบบประกันคุณภาพการศึกษา และ ประเมินคุณภาพภายในเพื่อพัฒนาตนเอง และ จากการประเมินหน่วยงานภายนอก
๓. เพื่อให้โรงเรียนพัฒนาหลักสูตร และ กระบวนการเรียนรู้ ตลอดจนปัจจัยหนุนการเรียนรู้ที่สนองต่อความต้องการของผู้เรียน ชุมชน และ ท้องถิ่น โดยยึดผู้เรียนเป็นสำคัญได้อย่างมีคุณภาพ และ ประสิทธิภาพ
๔. เพื่อให้โรงเรียนได้ประสานความร่วมมือในการพัฒนาคุณภาพการศึกษาของสถานศึกษา และ ของ บุคคล ครอบครัว องค์กร หน่วยงาน และ สถาบันอื่นๆอย่างกว้างขวาง

### ขอบข่ายและภารกิจผู้รับผิดชอบ

#### ๑. การพัฒนาหรือการดำเนินการเกี่ยวกับการให้ความเห็นการพัฒนาสาระหลักสูตรท้องถิ่น บทบาทและหน้าที่

๑. วิเคราะห์กรอบสาระการเรียนรู้ท้องถิ่นที่สำนักงานเขตพื้นที่การศึกษาจัดทำไว้
๒. วิเคราะห์หลักสูตรสถานศึกษาเพื่อกำหนดจุดเน้น หรือประเด็นที่สถานศึกษาให้ความสำคัญ
๓. ศึกษา และวิเคราะห์ข้อมูลสารสนเทศของสถานศึกษา และชุมชนเพื่อนำมาเป็นข้อมูลจัดทำสาระการเรียนรู้ท้องถิ่นของสถานศึกษาให้สมบูรณ์ยิ่งขึ้น
๔. จัดทำสาระการเรียนรู้ท้องถิ่นของสถานศึกษา เพื่อนำไปจัดทำรายวิชาพื้นฐานหรือรายวิชาเพิ่มเติมจัดทำคำอธิบายรายวิชา หน่วยการเรียนรู้ แผนการจัดการเรียนรู้ เพื่อจัดประสบการณ์ และจัดกิจกรรมการเรียนการสอนให้แก่ผู้เรียน ประเมินผล และปรับปรุง
๕. ผู้บริหารศึกษาอนุมัติ

## ๒. การวางแผนงานด้านวิชาการ

### บทบาทและหน้าที่

๑. วางแผนงานด้านวิชาการโดยการรวบรวมข้อมูลและกำกับดูแล นิเทศและติดตามเกี่ยวกับงานวิชาการ ได้แก่ การพัฒนาหลักสูตรสถานศึกษา การพัฒนากระบวนการเรียนรู้ การวัดผล ประเมินผล และ การเทียบโอนผลการเรียน การประกันคุณภาพภายในและมาตรฐานการศึกษา การพัฒนาและใช้ สื่อ และเทคโนโลยีเพื่อการศึกษา การพัฒนาและส่งเสริมให้มีแหล่งเรียนรู้การวิจัย เพื่อพัฒนา คุณภาพการศึกษา และส่งเสริมชุมชนให้มีความเข้มแข็งทางวิชาการ
๒. ผู้บริหารสถานศึกษาน้อมนำมติโดยความเห็นชอบของคณะกรรมการสถานศึกษา

## ๓. การจัดการเรียนการสอนในสถานศึกษา

### บทบาทและหน้าที่

๑. จัดทำแผนการเรียนรู้ทุกกลุ่มสาระการเรียนรู้
๒. จัดการเรียนการสอนทุกกลุ่มสาระการเรียนรู้ทุกช่วงชั้น ตามแนวปฏิบัติการเรียนรู้โดยเน้นผู้เรียน เป็นสำคัญ พัฒนาคุณธรรมนำความรู้ตามหลักการปรัชญาเศรษฐกิจพอเพียง
๓. ใช้สื่อการเรียนการสอน และแหล่งการเรียนรู้
๔. จัดกิจกรรมพัฒนาห้องสมุด ห้องปฏิบัติการต่างๆ ให้เอื้อต่อการเรียนรู้
๕. ส่งเสริมการวิจัย และพัฒนาการเรียนการสอนทุกกลุ่มสาระการเรียนรู้
๖. ส่งเสริมการพัฒนาความเป็นเลิศของนักเรียน และช่วยเหลือนักเรียนพิการ ด้อยโอกาสและ มีความสามารถพิเศษ

## ๔. การพัฒนาหลักสูตรของสถานศึกษา

### บทบาทและหน้าที่

๑. จัดทำหลักสูตรเป็นของตนเองโดยจัดให้มีการวิจัย และพัฒนาหลักสูตร ให้ทันกับการเปลี่ยนแปลง ทางด้านเศรษฐกิจและสังคม จัดทำหลักสูตรที่มุ่งเน้นพัฒนานักเรียนให้เป็นมนุษย์ที่สมบูรณ์ทั้งร่างกาย จิตใจ สติปัญญา มีความรู้และคุณธรรม สามารถอยู่ร่วมกับผู้อื่นได้อย่างมีความสุข จัดให้มีวิชาต่างๆ ครบถ้วนตาม หลักสูตรแกนกลางการศึกษาพื้นฐานของกระทรวงศึกษาธิการ
๒. เพิ่มเติมเนื้อหาสาระของรายวิชา ได้แก่ การศึกษาด้านศาสนา ดนตรี นาฏศิลป์ กีฬา การศึกษาที่ ส่งเสริมความเป็นเลิศ ผู้ปกครอง
๓. เพิ่มเติมเนื้อหาสาระของรายวิชาที่สอดคล้องสภาพปัญหาความต้องการของผู้เรียน ผู้ปกครอง ชุมชน สังคม และอาเซียน

## ๕. การพัฒนากระบวนการเรียนรู้

### บทบาทและหน้าที่

๑. จัดเนื้อหาสาระและกิจกรรมให้สอดคล้องกับความสนใจ และความถนัดของผู้เรียนโดย คำนึงถึงความแตกต่างระหว่างบุคคล
๒. ฝึกทักษะ กระบวนการคิด การเผชิญสถานการณ์ และการประยุกต์ความรู้มาใช้ เพื่อป้องกันและ แก้ไขปัญหา
๓. จัดกิจกรรมให้ผู้เรียนได้เรียนรู้จากประสบการณ์จริง ฝึกการปฏิบัติให้ทำได้ คิดเป็น ทำเป็น รัก การอ่านและเกิดการใฝ่รู้อย่างต่อเนื่อง

๔. จัดการเรียนการสอน โดยผสมผสานสาระความรู้ด้านต่างๆ อย่างได้สัดส่วนสมดุลกันรวมทั้งปลูกฝังคุณธรรม ค่านิยมที่ดีงามและคุณลักษณะอันพึงประสงค์ไว้ในทุกกลุ่มสาระ/วิชา

๕. ส่งเสริมสนับสนุนให้ผู้สอนสามารถจัดบรรยากาศสภาพแวดล้อม สื่อการเรียน และอำนวยความสะดวกเพื่อให้ผู้เรียนเกิดการเรียนรู้ และมีความรอบรู้ รวมทั้งสามารถใช้การวิจัยเป็นส่วนหนึ่งของกระบวนการเรียนรู้ ทั้งนี้ ผู้สอนและผู้เรียนรู้อาจเรียนรู้ไปพร้อมกันจากสื่อการเรียนการสอน และแหล่งวิทยาการประเภทต่างๆ

๖. จัดการเรียนรู้ให้เกิดขึ้นได้ทุกเวลา ทุกสถานที่ มีการประสานความร่วมมือ กับบิดามารดาและบุคคลในชุมชนทุกฝ่าย เพื่อร่วมกันพัฒนาผู้เรียนตามศักยภาพ

๗. ศึกษาค้นคว้าพัฒนารูปแบบหรือการออกแบบกระบวนการเรียนรู้ที่

## ๖. การวัดผล ประเมินผล และดำเนินการเทียบโอนเท่าผลการเรียน บทบาทและหน้าที่

๑. กำหนดระเบียบการวัด และประเมินผลของสถานศึกษาตามหลักสูตรสถานศึกษาโดยให้สอดคล้อง กับนโยบายระดับประเทศ

๒. จัดทำเอกสารหลักฐานการศึกษาให้เป็นไปตามระเบียบการวัด และประเมินผลของสถานศึกษา

๓. วัดผล ประเมินผล เทียบโอนประสบการณ์ ผลการเรียนรู้และอนุมัติผลการเรียน

๔. จัดให้มีการประเมินผลการเรียนทุกช่วงชั้น และจัดให้มีการซ่อมเสริมกรณีที่มีผู้เรียน ไม่ผ่านเกณฑ์การประเมิน

๕. ให้มีการพัฒนาเครื่องมือในการวัดและประเมินผล

๖. จัดระบบสารสนเทศด้านการวัดผลประเมินผล และการเทียบโอนผลการเรียนเพื่อใช้ในการอ้างอิง ตรวจสอบ และใช้ประโยชน์ในการพัฒนาการเรียนการสอน

๗. ผู้บริหารสถานศึกษาอนุมัติผลการประเมินการเรียนด้านต่างๆ รายปี รายภาคและตัดสินผลการเรียนผ่านระดับชั้นและจบการศึกษาขั้นพื้นฐาน

๘. การเทียบโอนผลการเรียนเป็นอำนาจของสถานศึกษา ที่จะแต่งตั้งคณะกรรมการดำเนินการเพื่อกำหนดหลักเกณฑ์วิธีการ ได้แก่ คณะกรรมการเทียบระดับการศึกษาทั้งในระบบ นอกระบบ และตามอัธยาศัย คณะกรรมการเทียบโอนผลการเรียน และเสนอคณะกรรมการบริหารหลักสูตร และวิชาการ พร้อมทั้งให้ผู้บริหารสถานศึกษาอนุมัติการเทียบโอน

## ๗. การวิจัยเพื่อพัฒนาคุณภาพการศึกษาในสถานศึกษา บทบาทและหน้าที่

๑. กำหนดนโยบายและแนวทางการใช้ การวิจัยเป็นส่วนหนึ่งของกระบวนการเรียนรู้ และกระบวนการทำงานของนักเรียน ครู และผู้เกี่ยวข้องกับการศึกษา

๒. พัฒนาคู และนักเรียนให้มีความรู้เกี่ยวกับการปฏิบัติการเรียนรู้ โดยใช้กระบวนการวิจัยเป็นสำคัญในการเรียนรู้ที่ซับซ้อนขึ้น ทำให้ผู้เรียนได้ฝึกการคิด การจัดการ การหาเหตุผลในการตอบปัญหา

๓. พัฒนาคุณภาพการศึกษาด้วยกระบวนการวิจัย

๔. รวบรวม และเผยแพร่ผลการวิจัยเพื่อการเรียนรู้และพัฒนาคุณภาพการศึกษา รวมทั้งสนับสนุนให้ครูนำผลการวิจัยมาใช้เพื่อพัฒนาการเรียนรู้อุ้และพัฒนาคคุณภาพการศึกษาของสถานศึกษา

## ๘. การพัฒนาและส่งเสริมให้มีแหล่งเรียนรู้

### บทบาทและหน้าที่

๑. จัดให้มีแหล่งเรียนรู้ที่หลากหลาย ทั้งภายในและภายนอกสถานศึกษา ให้พอเพียงเพื่อสนับสนุนการแสวงหาความรู้ด้วยตนเองกับการจัดกระบวนการเรียนรู้
๒. จัดระบบแหล่งการเรียนรู้ภายในโรงเรียนให้เอื้อต่อการจัดการเรียนรู้ของผู้เรียน เช่น พัฒนาห้องสมุดให้เป็นแหล่งการเรียนรู้ มุมหนังสือในห้องเรียน ห้องดนตรี ห้องคอมพิวเตอร์ ห้องพยาบาล ห้องศูนย์วิชาการ สวนสุขภาพ สวนหนังสือ เป็นต้น
๓. จัดระบบข้อมูลแหล่งการเรียนรู้ในท้องถิ่นให้เอื้อต่อการจัดการเรียนรู้ ของผู้เรียน ของสถานศึกษาของตนเอง
๔. ส่งเสริมให้ครูและผู้เรียนได้ใช้แหล่งเรียนรู้ ทั้งในและนอกสถานศึกษา เพื่อพัฒนาการเรียนรู้ และ นิเทศ กำกับติดตาม ประเมินและปรับปรุงอย่างต่อเนื่อง
๕. ส่งเสริมให้ครู และผู้เรียนใช้แหล่งเรียนรู้ทั้งภายในและภายนอก

## ๙. การนิเทศการศึกษา

### บทบาทและหน้าที่

๑. สร้างความตระหนักให้แก่ครู และผู้เกี่ยวข้องให้เข้าใจกระบวนการนิเทศภายในว่าเป็นกระบวนการทำงานร่วมกันที่ใช้เหตุผลการนิเทศ เป็นการพัฒนาปรับปรุงวิธีการทำงานของแต่ละบุคคล ให้มีคุณภาพการนิเทศเป็นส่วนหนึ่งของกระบวนการบริหาร เพื่อให้ทุกคนเกิดความเชื่อมั่นว่าได้ปฏิบัติถูกต้อง ก้าวหน้า และเกิดประโยชน์สูงสุดต่อผู้เรียน และตัวครูเอง
๒. จัดการนิเทศภายในสถานศึกษาให้มีคุณภาพทั่วถึง และต่อเนื่องเป็นระบบและกระบวนการ
๓. จัดระบบนิเทศภายในสถานศึกษาให้เชื่อมโยงกับระบบนิเทศการศึกษาของสำนักงานเขตพื้นที่การศึกษา

## ๑๐. การแนะแนว

### บทบาทและหน้าที่

๑. กำหนดนโยบายการจัดการศึกษา ที่มีการแนะแนวเป็นองค์ประกอบสำคัญ โดยให้ทุกคนในสถานศึกษาตระหนักถึงการมีส่วนร่วมในกระบวนการแนะแนว และการดูแลช่วยเหลือ
๒. จัดระบบงานและโครงสร้างองค์กรแนะแนว และดูแลช่วยเหลือนักเรียนของสถานศึกษาให้ชัดเจน
๓. สร้างความตระหนักให้ครูทุกคนเห็นคุณค่าของการแนะแนว และดูแลช่วยเหลือนักเรียน
๔. ส่งเสริมและพัฒนาให้ครูได้รับความรู้เพิ่มเติม เรื่องจิตวิทยาและการแนะแนวและดูแลช่วยเหลือนักเรียน เพื่อให้สามารถบูรณาการในการจัดการเรียนรู้และเชื่อมโยงสู่การดำรงชีวิตประจำวัน
๕. คัดเลือกบุคลากรที่มีความรู้ ความสามารถและบุคลิกภาพที่เหมาะสม ทำหน้าที่ครูแนะแนว ครูที่ปรึกษา ครูประจำชั้น และคณะอนุกรรมการแนะแนว
๖. ดูแล กำกับ นิเทศ ติดตามและสนับสนุนการดำเนินงานแนะแนว และดูแลช่วยเหลือนักเรียนอย่างเป็นระบบ
๗. ส่งเสริมความร่วมมือ และความเข้าใจอันดีระหว่างครู ผู้ปกครอง และชุมชน
๘. ประสานงานด้านการแนะแนวระหว่างสถานศึกษา องค์กร ภาครัฐและเอกชน บ้าน

ศาสนสถาน ชุมชนในลักษณะเครือข่ายการแนะแนว

๙. เชื่อมโยงระบบแนะแนว และระบบดูแลช่วยเหลือนักเรียน

## ๑๑. การพัฒนาระบบประกันคุณภาพภายใน และมาตรฐานการศึกษา

### บทบาทและหน้าที่

๑. กำหนดมาตรฐานการศึกษาของสถานศึกษา
๒. จัดทำแผนสถานศึกษาที่มุ่งเน้นคุณภาพการศึกษา (แผนกลยุทธ์/แผนยุทธศาสตร์)
๓. จัดทำระบบบริหารและสารสนเทศ
๔. ดำเนินการตามแผนพัฒนาสถานศึกษาในการดำเนินโครงการ/กิจกรรมสถานศึกษาต้องสร้างระบบ การทำงานที่เข้มแข็งเน้นการมีส่วนร่วม และวงจรการพัฒนาคุณภาพของเดมมิ่ง (Deming Cycle) หรือที่รู้จักกันว่าวงจร PDCA
๕. ตรวจสอบ และทบทวนคุณภาพการศึกษาโดยการดำเนินการอย่างจริงจังต่อเนื่องด้วยการสนับสนุนให้ครู ผู้ปกครองและชุมชนเข้ามามีส่วนร่วม
๖. ประเมินคุณภาพการศึกษาภายในสถานศึกษาตามมาตรฐานที่กำหนด เพื่อรองรับการประเมินคุณภาพภายนอก
๗. จัดทำรายงานคุณภาพการศึกษาประจำปี (SAR) และสรุปรายงานประจำปี โดยความเห็นชอบของคณะกรรมการสถานศึกษาขั้นพื้นฐานเสนอต่อหน่วยงานต้นสังกัด และเผยแพร่ต่อสาธารณชน

## ๑๒. การส่งเสริมชุมชนให้มีความเข้มแข็งทางวิชาการ

### บทบาทและหน้าที่

๑. จัดกระบวนการเรียนรู้ร่วมกับบุคคล ครอบครัว ชุมชน องค์กรชุมชน องค์กรปกครองส่วนท้องถิ่น เอกชน องค์กรวิชาชีพ สถาบัน ศาสนา สถานประกอบการและสถาบันอื่น
๒. ส่งเสริมความเข้มแข็งของชุมชน โดยการจัดกระบวนการเรียนรู้ภายในชุมชน
๓. ส่งเสริมให้ชุมชนมีการจัดการศึกษาอบรม มีการแสวงหาความรู้ ข้อมูล ข่าวสารและเลือกสรรภูมิปัญญา วิทยาการต่างๆ
๔. พัฒนาชุมชนให้สอดคล้องกับสภาพปัญหา และความต้องการรวมทั้งหาวิธีการสนับสนุนให้มีการแลกเปลี่ยนประสบการณ์ระหว่างชุมชน

## ๑๓. การประสานความร่วมมือในการพัฒนาวิชาการกับสถานศึกษา และองค์กรอื่น

### บทบาทและหน้าที่

๑. ระดมทรัพยากรเพื่อการศึกษา ตลอดจนวิทยากรภายนอกและภูมิปัญญาท้องถิ่น เพื่อเสริมสร้าง พัฒนาการของนักเรียนทุกด้าน รวมทั้งสืบสานจารีตประเพณีศิลปวัฒนธรรมท้องถิ่น
๒. เสริมสร้างความสัมพันธ์ระหว่างสถานศึกษากับชุมชน ตลอดจนประสานงานกับองค์กรทั้งภาครัฐ และเอกชน เพื่อให้สถานศึกษาเป็นแหล่งวิทยาการของชุมชน เพื่อให้สถานศึกษาเป็นแหล่งวิทยาการของชุมชน และมีส่วนร่วมในการพัฒนาชุมชนและท้องถิ่น
๓. ให้บริการด้านวิชาการที่สามารถเชื่อมโยงหรือแลกเปลี่ยนข้อมูลข่าวสารกับแหล่งวิทยาการในท้องถิ่น
๔. จัดกิจกรรมร่วมกับชุมชนเพื่อส่งเสริมวัฒนธรรมการสร้างความสัมพันธ์อันดีกับศิษย์เก่า การประชุม ผู้ปกครองนักเรียน การปฏิบัติงานร่วมกับชุมชน การร่วมกิจกรรมกับสถาบันการศึกษาอื่น เป็นต้น

#### ๑๔. การส่งเสริมและสนับสนุนงานวิชาการแก่บุคคล ครอบครัว องค์กร หน่วยงาน สถานประกอบการ และสถาบันอื่นที่จัดการศึกษา

##### บทบาทและหน้าที่

๑. ประชาสัมพันธ์สร้างความเข้าใจต่อบุคคล ครอบครัว ชุมชน องค์กรชุมชน องค์กรปกครองส่วนท้องถิ่น เอกชน องค์กรเอกชน องค์กรวิชาชีพ สถาบันศาสนา สถานประกอบการและสถาบันสังคมอื่นในเรื่องเกี่ยวกับสิทธิในการจัดการศึกษาขั้นพื้นฐานการศึกษา
๒. จัดให้มีการสร้างความรู้ความเข้าใจ การเพิ่มความพร้อมให้กับบุคคล ครอบครัว ชุมชน องค์กรชุมชน องค์กรปกครองส่วนท้องถิ่น เอกชน องค์กรเอกชน องค์กรวิชาชีพ สถาบันศาสนา สถานประกอบการและสถาบันสังคมอื่น ที่ร่วมจัดการศึกษา
๓. ร่วมกับบุคคล ครอบครัว ชุมชน องค์กรชุมชน องค์กรปกครองส่วนท้องถิ่น เอกชน องค์กร เอกชนองค์กรวิชาชีพ สถาบันศาสนา สถานประกอบการและสถาบันสังคมอื่นที่ร่วมจัดการศึกษา และใช้ทรัพยากรร่วมกันให้เกิดประโยชน์สูงสุด
๔. ส่งเสริมสนับสนุนให้มีการจัดกิจกรรมการเรียนรู้ระหว่างสถานศึกษากับบุคคล ครอบครัว ชุมชน องค์กรเอกชน องค์กรวิชาชีพ สถาบันศาสนา สถานประกอบการและสถาบันสังคมอื่น
๕. ส่งเสริมสนับสนุนให้บุคคล ครอบครัว ชุมชน องค์กรเอกชน องค์กรวิชาชีพ สถาบันศาสนา สถานประกอบการและสถาบันสังคมอื่น ได้รับความช่วยเหลือทางด้านวิชาการตามความเหมาะสมและจำเป็น
๖. ส่งเสริม และพัฒนาแหล่งเรียนรู้ ทั้งด้านคุณภาพและปริมาณ เพื่อการเรียนรู้ตลอดชีวิต อย่างมี ประสิทธิภาพ

#### ๑๕. การจัดทำระเบียบและแนวปฏิบัติเกี่ยวกับงานด้านวิชาการของสถานศึกษา

##### บทบาทและหน้าที่

๑. ศึกษาและวิเคราะห์ระเบียบ และแนวปฏิบัติเกี่ยวกับงานด้านวิชาการของสถานศึกษา เพื่อให้ ผู้ที่ เกี่ยวข้องรับรู้ และถือปฏิบัติเป็นแนวเดียวกัน
๒. จัดระเบียบ และแนวปฏิบัติเกี่ยวกับงานด้านวิชาการของสถานศึกษา เพื่อให้ผู้ที่เกี่ยวข้องรับรู้ และถือปฏิบัติเป็นแนวเดียวกัน
๓. ตรวจสอบร่างระเบียบและแนวปฏิบัติเกี่ยวกับงานด้านวิชาการของสถานศึกษา และแก้ไขปรับปรุง
๔. นำระเบียบและแนวปฏิบัติเกี่ยวกับงานด้านวิชาการของสถานศึกษาไปสู่การปฏิบัติ
๕. ตรวจสอบ และประเมินผล การใช้ระเบียบและแนวปฏิบัติเกี่ยวกับงานด้านวิชาการของสถานศึกษาและนำไปแก้ไขปรับปรุง ให้เหมาะสมต่อไป

#### ๑๖. การคัดเลือกหนังสือ แบบเรียนเพื่อใช้ในสถานศึกษา

##### บทบาทและหน้าที่

๑. ศึกษา วิเคราะห์ คัดเลือกหนังสือเรียน กลุ่มสาระการเรียนรู้ต่างๆ ที่มีคุณภาพสอดคล้องกับ หลักสูตรสถานศึกษา เพื่อเป็นหนังสือแบบเรียนใช้ในการจัดการเรียนการสอน
๒. จัดทำหนังสือเรียน หนังสือเสริมประสบการณ์ หนังสืออ่านประกอบ แบบฝึกหัด ใบงาน ใบความรู้ เพื่อใช้ประกอบการเรียนการสอน
๓. ตรวจสอบพิจารณาคุณภาพ หนังสือเรียนเรียน หนังสือเสริมประสบการณ์ หนังสืออ่านประกอบ แบบฝึกหัด ใบงาน ใบความรู้ เพื่อใช้ประกอบการเรียนการสอน

## ๑๗. การพัฒนา และใช้สื่อเทคโนโลยีเพื่อการศึกษา

### บทบาทและหน้าที่

๑. จัดให้มีการร่วมกันกำหนดนโยบาย วางแผนในเรื่องการจัดการและพัฒนาสื่อการเรียนรู้ และ เทคโนโลยีเพื่อการศึกษา

๒. พัฒนาบุคลากรในสถานศึกษาในเรื่องเกี่ยวกับการพัฒนาสื่อการเรียนรู้ และเทคโนโลยีเพื่อการศึกษา พร้อมทั้งให้มีการจัดตั้งเครือข่ายทางวิชาการ ชมรมวิชาการเพื่อเป็นแหล่งการเรียนรู้ ๓. ๓. พัฒนา และใช้สื่อและเทคโนโลยีทางการศึกษา โดยมุ่งเน้นการพัฒนาสื่อและเทคโนโลยีทางการศึกษาที่ให้อรรถประโยชน์ เพื่อสร้างองค์ความรู้ใหม่ๆเกิดขึ้น โดยเฉพาะหาแหล่งสื่อที่เสริมการจัด การศึกษาของสถานศึกษาให้มี ประสิทธิภาพ

๓. พัฒนาห้องสมุดของสถานศึกษา ให้เป็นแหล่งการเรียนรู้ของสถานศึกษา และชุมชน

๔. นิเทศ ติดตาม และประเมินผลการปฏิบัติงานของบุคลากรในการจัดหา ผลิต ใช้และพัฒนาสื่อ และเทคโนโลยีทางการศึกษา

### ด้านบริหารวิชาการ

๑. **หัวหน้างานบริหารวิชาการ** ปฏิบัติหน้าที่หัวหน้ากลุ่มการบริหารวิชาการ มีหน้าที่ ดูแล กำกับ ติดตาม กลั่นกรองอำนวยความสะดวก ให้คำแนะนำ ปรึกษาการปฏิบัติงานของเจ้าหน้าที่ที่ปฏิบัติงานในกลุ่ม การบริหารวิชาการตามขอบข่ายและภารกิจการบริหารวิชาการ ปฏิบัติหน้าที่เกี่ยวข้องกับการจัดระบบบริหาร องค์กร การประสานงานและให้บริการสนับสนุน ส่งเสริมให้ฝ่ายบริหารงานวิชาการต่างๆ ในโรงเรียนสามารถ บริหารจัดการและดำเนินการตามบทบาทภารกิจ อำนาจหน้าที่ด้วยความเรียบร้อยตลอดจนสนับสนุนและ ให้บริการข้อมูล ข่าวสาร เอกสาร สื่อ อุปกรณ์ทางการศึกษา และทรัพยากรที่ใช้ในการจัดการศึกษาแก่ เจ้าหน้าที่ของแต่ละฝ่ายงานเพื่อให้ฝ่ายบริหารจัดการได้อย่างสะดวกคล่องตัว มีคุณภาพและเกิดประสิทธิภาพ

๒. **หัวหน้าวิชาการสายชั้น** ปฏิบัติหน้าที่ผู้ช่วยหัวหน้ากลุ่มการบริหารวิชาการ มีหน้าที่ช่วยหัวหน้า กลุ่มการบริหารวิชาการ ในการปฏิบัติงานตามภารกิจของงานบริหารงานวิชาการและหน้าที่อื่นๆที่หัวหน้ากลุ่ม บริหารวิชาการมอบหมายปฏิบัติหน้าที่แทนในกรณีหัวหน้าบริหารงานวิชาการไม่สามารถปฏิบัติหน้าที่ได้

### ขอบข่ายงานบริหารวิชาการ มีดังนี้

๑. การพัฒนาหรือการดำเนินงานเกี่ยวกับการให้ความเห็นการพัฒนาสาระหลักสูตรท้องถิ่น

หน้าที่รับผิดชอบปฏิบัติงานดังนี้

๑) วิเคราะห์กรอบสาระการเรียนรู้ท้องถิ่นที่สำนักงานเขตพื้นที่การศึกษาจัดทำไว้

๒) วิเคราะห์หลักสูตรสถานศึกษาเพื่อกำหนดจุดเน้นหรือประเด็นที่สถานศึกษาหรือกลุ่ม เครือข่ายสถานศึกษาให้ความสำคัญ

๓) ศึกษาและวิเคราะห์ข้อมูลสารสนเทศของสถานศึกษาและชุมชนเพื่อนำมาเป็นข้อมูลจัดทำ สาระการเรียนรู้ท้องถิ่นของสถานศึกษาให้สมบูรณ์ยิ่งขึ้น

๔) จัดทำสาระการเรียนรู้ท้องถิ่นของสถานศึกษาเพื่อนำไปจัดทำรายวิชาพื้นฐานหรือรายวิชา เพิ่มเติมจัดทำคำอธิบายรายวิชา หน่วยการเรียนรู้ แผนการจัดการเรียนรู้ เพื่อจัดประสบการณ์และกิจกรรมการ เรียนการสอนให้แก่ผู้เรียนประเมินผลและปรับปรุง

๕) ผู้บริหารสถานศึกษาอนุมัติ

## ๒. การวางแผนงานด้านวิชาการ หน้าที่รับผิดชอบปฏิบัติงานดังนี้

๑) วางแผนงานด้านวิชาการโดยการรวบรวมข้อมูลและกำกับ ดูแล นิเทศและติดตามเกี่ยวกับงาน วิชาการ ได้แก่ การพัฒนาหลักสูตรสถานศึกษา การพัฒนากระบวนการเรียนรู้ การวัดผล ประเมินผล และการ เทียบโอนผลการเรียนการประกันคุณภาพภายในและมาตรฐานการศึกษา การพัฒนาและใช้สื่อและเทคโนโลยี เพื่อการศึกษา การพัฒนาและส่งเสริมให้มีแหล่งเรียนรู้การวิจัยเพื่อพัฒนาคุณภาพการศึกษาและการส่งเสริม ชุมชนให้มีความเข้มแข็งทางวิชาการ

๒) ผู้บริหารสถานศึกษาอนุมัติโดยความเห็นชอบของคณะกรรมการสถานศึกษาขั้นพื้นฐาน

## ๓. การจัดการเรียนการสอนในสถานศึกษา หน้าที่รับผิดชอบปฏิบัติงานดังนี้

๑) จัดทำแผนการเรียนรู้ทุกกลุ่มสาระการเรียนรู้โดยความร่วมมือของเครือข่าย สถานศึกษา

๒) จัดการเรียนการสอนทุกกลุ่มสาระการเรียนรู้ทุกช่วงชั้น ตามแนวปฏิรูปการเรียนรู้โดยเน้น ผู้เรียนเป็นสำคัญ บูรณาการเรียนรู้กลุ่มสาระการเรียนรู้ต่างๆ เพื่อคุณภาพการเรียนรู้ของผู้เรียนพัฒนาคุณธรรม นำความรู้ตามหลักปรัชญาเศรษฐกิจพอเพียง

๓) ใช้สื่อการเรียนการสอนและแหล่งการเรียนรู้

๔) จัดกิจกรรมพัฒนาห้องสมุด ห้องปฏิบัติการต่างๆ ให้เอื้อต่อการเรียนรู้

๕) ส่งเสริมการวิจัยและพัฒนากิจกรรมการเรียนการสอนทุกกลุ่มสาระการเรียนรู้

๖) ส่งเสริมการพัฒนาความเป็นเลิศของนักเรียนและช่วยเหลือนักเรียนพิการด้อยโอกาสและมี ความสามารถพิเศษ

## ๔. การพัฒนาหลักสูตรของสถานศึกษา หน้าที่รับผิดชอบปฏิบัติงานดังนี้

๑) จัดทำหลักสูตรสถานศึกษาเป็นของตนเอง

๑.๑ จัดให้มีการวิจัยและพัฒนาหลักสูตรชั้นใช้เองให้ทันกับการเปลี่ยนแปลงทางด้าน เศรษฐกิจและสังคมและเป็นต้นแบบให้กับโรงเรียนอื่น

๑.๒ จัดทำหลักสูตรที่มุ่งเน้นพัฒนานักเรียนให้เป็นมนุษย์ที่สมบูรณ์ทั้งร่างกาย จิตใจ สติปัญญา มีความรู้และคุณธรรม สามารถอยู่ร่วมกับผู้อื่นได้อย่างมีความสุข

๑.๓ จัดให้มีวิชาต่างๆ ครบถ้วนตามหลักสูตรแกนกลางการศึกษาขั้นพื้นฐานของ กระทรวงศึกษาธิการ

๑.๔ เพิ่มเติมเนื้อหาสาระของรายวิชาให้สูงและลึกซึ้งมากขึ้นสำหรับกลุ่มเป้าหมาย เฉพาะ ได้แก่ การศึกษาด้านศาสนา ดนตรี นาฏศิลป์ กีฬา อาชีวศึกษา การศึกษาที่ส่งเสริมความเป็นเลิศ ผู้ บกพร่อง พิการ และการศึกษาทางเลือก

๑.๕ เพิ่มเติมเนื้อหาสาระของรายวิชาที่สอดคล้องสภาพปัญหา ความต้องการของ ผู้เรียน ผู้ปกครอง ชุมชน สังคม และโลก

๒) สถานศึกษาสามารถจัดทำหลักสูตรการจัดการกระบวนการเรียนรู้ การสอนและอื่นๆให้ เหมาะสมกับความสามารถของนักเรียนตามกลุ่มเป้าหมายพิเศษ โดยความร่วมมือของสำนักงานเขตพื้นที่ การศึกษาและเครือข่ายสถานศึกษา

๓) คณะกรรมการสถานศึกษาขั้นพื้นฐานให้ความเห็นชอบหลักสูตรสถานศึกษา

๔) นิเทศ ติดตาม ประเมินผลและปรับปรุง หลักสูตรสถานศึกษา และรายงานผลให้สำนักงาน เขตพื้นที่การศึกษารับทราบ

## ๕. การพัฒนากระบวนการเรียนรู้

หน้าที่รับผิดชอบปฏิบัติงานดังนี้

- ๑) จัดเนื้อหาสาระและกิจกรรมให้สอดคล้องกับความสนใจและความถนัดของผู้เรียนโดยคำนึงถึงความแตกต่างระหว่างบุคคล
- ๒) ฝึกทักษะ กระบวนการคิด การจัดการการเผชิญสถานการณ์ และการประยุกต์ความรู้มาใช้เพื่อป้องกันและแก้ไขปัญหา
- ๓) จัดกิจกรรมให้ผู้เรียนได้เรียนรู้จากประสบการณ์จริงฝึกการปฏิบัติให้ทำได้ คิดเป็น ทำเป็น รักการอ่านและเกิดการใฝ่รู้อย่างต่อเนื่อง
- ๔) จัดการเรียนการสอน โดยผสมผสานสาระความรู้ด้านต่างๆ อย่างเป็นสัดส่วนสมดุลกันรวมทั้งปลูกฝังคุณธรรม ค่านิยมที่ดีงามและคุณลักษณะอันพึงประสงค์ไว้ในทุกวิชา
- ๕) ส่งเสริมสนับสนุนให้ผู้สอนสามารถจัดบรรยากาศสภาพแวดล้อม สื่อการเรียนและอำนวยความสะดวกเพื่อให้ผู้เรียนเกิดการเรียนรู้และมีความรอบรู้ รวมทั้งสามารถใช้การวิจัยเป็นส่วนหนึ่งของกระบวนการเรียนรู้ ทั้งนี้ ผู้สอนและผู้เรียนอาจเรียนรู้ไปพร้อมกันจากสื่อการเรียนการสอน และแหล่งวิทยาการประเภทต่างๆ
- ๖) จัดการเรียนรู้ให้เกิดขึ้นได้ทุกเวลาทุกสถานที่มีการประสานความร่วมมือ กับบิดามารดา และบุคคลในชุมชนทุกฝ่าย เพื่อร่วมกันพัฒนาผู้เรียนตามศักยภาพ

## ๖. การวัดผล ประเมินผลและดำเนินการเทียบโอนผลการเรียน หน้าที่รับผิดชอบปฏิบัติงานดังนี้

- ๑) กำหนดระเบียบการวัดและประเมินผลของสถานศึกษาตามหลักสูตรสถานศึกษาโดยสอดคล้องกับนโยบายระดับประเทศ
- ๒) จัดทำเอกสารหลักฐานการศึกษาให้เป็นไปตามระเบียบการวัดและประเมินผลของสถานศึกษา
- ๓) วัดผล ประเมินผล เทียบโอนประสบการณ์ผลการเรียนและอนุมัติผลการเรียน
- ๔) จัดให้มีการประเมินผลการเรียนทุกช่วงชั้นและจัดให้มีการซ่อมเสริมกรณีที่มีผู้เรียนไม่ผ่านเกณฑ์การประเมิน
- ๕) จัดให้มีการพัฒนาเครื่องมือในการวัดและประเมินผล
- ๖) จัดระบบสารสนเทศด้านการวัดผลประเมินผลและการเทียบโอนผลการเรียนเพื่อใช้ในการอ้างอิง ตรวจสอบและใช้ประโยชน์ในการพัฒนาการเรียนการสอน
- ๗) ผู้บริหารสถานศึกษาอนุมัติผลการประเมินการเรียนด้านต่างๆ รายปี/รายภาคและตัดสินผลการเรียนการผ่านช่วงชั้นและจบการศึกษาขั้นพื้นฐาน
- ๘) การเทียบโอนผลการเรียนเป็นอำนาจของสถานศึกษาที่จะแต่งตั้งคณะกรรมการดำเนินการเพื่อกำหนดหลักเกณฑ์วิธีการ ได้แก่ คณะกรรมการเทียบระดับการศึกษา ทั้งในระบบนอกระบบและตามอัธยาศัย คณะกรรมการเทียบโอนผลการเรียน และเสนอคณะกรรมการบริหารหลักสูตรและวิชาการพร้อมทั้งให้ผู้บริหารสถานศึกษาอนุมัติการเทียบโอน

## ๗. การวิจัยเพื่อพัฒนาคุณภาพการศึกษาในสถานศึกษา

หน้าที่รับผิดชอบปฏิบัติงานดังนี้

๑) กำหนดนโยบายและแนวทางการใช้การวิจัยเป็นส่วนหนึ่งของกระบวนการทำงานของนักเรียน ครู และผู้เกี่ยวข้องกับการศึกษา

๒) พัฒนาครูและนักเรียนให้มีความรู้เกี่ยวกับการปฏิบัติการเรียนรู้โดยใช้กระบวนการวิจัยเป็นสำคัญในการเรียนรู้ที่ซับซ้อนขึ้นทำให้ผู้เรียนได้ฝึกการคิด การจัดการ การหาเหตุผล ในการตอบปัญหา การผสมผสานความรู้แบบสหวิทยาการและการเรียนรู้ในปัญหาที่ตนสนใจ

๓) พัฒนาคุณภาพการศึกษาด้วยกระบวนการวิจัย

๔) รวบรวม และเผยแพร่ผลการวิจัยเพื่อการเรียนรู้และพัฒนาคุณภาพการศึกษา รวมทั้งสนับสนุนให้ครูนำผลการวิจัยมาใช้ เพื่อพัฒนาการเรียนรู้และพัฒนาคุณภาพการศึกษาของสถานศึกษา

## ๘. การพัฒนาและส่งเสริมให้มีแหล่งเรียนรู้

หน้าที่รับผิดชอบปฏิบัติงานดังนี้

๑) จัดให้มีแหล่งเรียนรู้ที่หลากหลายทั้งภายในและภายนอกสถานศึกษาให้พอเพียงเพื่อสนับสนุนการแสวงหาความรู้ด้วยตนเองกับการจัดกระบวนการเรียนรู้

๒) จัดระบบแหล่งการเรียนรู้ภายในโรงเรียนให้เอื้อต่อการจัดการเรียนรู้ของผู้เรียน เช่น พัฒนาห้องสมุดหมวดวิชา ห้องสมุดเคลื่อนที่ มุมหนังสือในห้องเรียน ห้องพิพิธภัณฑ์ ห้องมัลติมีเดีย ห้องคอมพิวเตอร์ อินเทอร์เน็ต ศูนย์วิชาการ ศูนย์วิทยบริการ Resource Center สวนสุขภาพ สวนวรรณคดี สวนหนังสือ สวนธรรมะ เป็นต้น

๓) จัดระบบข้อมูลแหล่งการเรียนรู้ในท้องถิ่นให้เอื้อต่อการจัดการเรียนรู้ของผู้เรียนของสถานศึกษาของตนเอง เช่น จัดเส้นทาง/แผนที่ และระบบการเชื่อมโยงเครือข่ายห้องสมุดประชาชน ห้องสมุดสถาบันการศึกษา พิพิธภัณฑ์ พิพิธภัณฑ์วิทยาศาสตร์ ภูมิปัญญาท้องถิ่น ฯลฯ

๔) ส่งเสริมให้ครูและนักเรียนได้ใช้แหล่งเรียนรู้ ทั้งในและนอกสถานศึกษาเพื่อพัฒนาการเรียนรู้และนิเทศ กำกับติดตาม ประเมิน และปรับปรุงอย่างต่อเนื่อง

## ๙. การนิเทศการศึกษา

หน้าที่รับผิดชอบปฏิบัติงานดังนี้

๑) สร้างความตระหนักให้แก่ครูและผู้เกี่ยวข้องให้เข้าใจกระบวนการนิเทศภายในว่าเป็นกระบวนการทำงานร่วมกันที่ใช้เหตุผลการนิเทศเป็นการพัฒนาปรับปรุงวิธีการทำงานของแต่ละบุคคลให้มีคุณภาพ การนิเทศเป็นส่วนหนึ่งของกระบวนการบริหาร เพื่อให้ทุกคนเกิดความเชื่อมั่นว่า ได้ปฏิบัติถูกต้องก้าวหน้า และเกิดประโยชน์สูงสุดต่อผู้เรียนและตัวครูเอง

๒) จัดการนิเทศภายในสถานศึกษาให้มีคุณภาพทั่วถึงและต่อเนื่องเป็นระบบและกระบวนการ

๓) จัดระบบนิเทศภายในสถานศึกษาให้เชื่อมโยงกับระบบนิเทศการศึกษาของสำนักงานเขตพื้นที่การศึกษา

## ๑๐. การแนะแนวการศึกษา

มีหน้าที่รับผิดชอบปฏิบัติงานดังนี้

- ๑) กำหนดนโยบายการจัดการศึกษาที่มีการแนะแนวเป็นองค์ประกอบสำคัญ โดยให้ทุกคนในสถานศึกษาตระหนักถึงการมีส่วนร่วมในกระบวนการแนะแนวและการดูแลช่วยเหลือนักเรียน
- ๒) จัดระบบงานและโครงสร้างองค์กรแนะนำและดูแลช่วยเหลือนักเรียน
- ๓) สร้างความตระหนักให้ครูทุกคนเห็นคุณค่าของการแนะแนวและดูแลช่วยเหลือนักเรียน
- ๔) ส่งเสริมและพัฒนาให้ครูได้รับความรู้เพิ่มเติมในเรื่องจิตวิทยาและการแนะแนวและดูแลช่วยเหลือนักเรียนเพื่อให้สามารถ บูรณาการ ในการจัดการเรียนรู้และเชื่อมโยง สู่การดำรงชีวิตประจำวัน
- ๕) คัดเลือกบุคลากรที่มีความรู้ ความสามารถและบุคลิกภาพที่เหมาะสม ทำหน้าที่ครูแนะแนวครูที่ปรึกษา ครูประจำชั้น และคณะอนุกรรมการแนะแนว
- ๖) ดูแล กำกับ นิเทศ ติดตามและสนับสนุนการดำเนินงานแนะแนวและดูแลช่วยเหลือนักเรียนอย่างเป็นระบบ
- ๗) ส่งเสริมความร่วมมือและความเข้าใจอันดีระหว่างครู ผู้ปกครองและชุมชน
- ๘) ประสานงานด้านการแนะแนว ระหว่างสถานศึกษา องค์กรภาครัฐและเอกชน บ้าน ศาสน-สถาน ชุมชน ในลักษณะเครือข่ายการแนะแนว
- ๙) เชื่อมโยงระบบแนะแนวและระบบดูแลช่วยเหลือนักเรียน

## ๑๑. การพัฒนาระบบประกันคุณภาพภายในและมาตรฐานการศึกษา

มีหน้าที่รับผิดชอบปฏิบัติงานดังนี้

- ๑) กำหนดมาตรฐานการศึกษาเพิ่มเติมของสถานศึกษาให้สอดคล้องกับมาตรฐานการศึกษาชาติ มาตรฐานการศึกษาขั้นพื้นฐานมาตรฐานสำนักงานเขตพื้นที่การศึกษาและความต้องการของชุมชน
- ๒) จัดระบบบริหารและสารสนเทศ โดยจัดโครงสร้างการบริหารที่เอื้อต่อการพัฒนางานและการสร้างระบบประกันคุณภาพภายในจัดระบบสารสนเทศให้เป็นหมวดหมู่ ข้อมูล มีความสมบูรณ์เรียกใช้ง่าย สะดวก รวดเร็ว ปรับปรุงให้เป็นปัจจุบันอยู่เสมอ
- ๓) จัดทำแผนสถานศึกษาที่มุ่งเน้นคุณภาพการศึกษา (แผนกลยุทธ์/แผนยุทธศาสตร์)
- ๔) ดำเนินการตามแผนพัฒนาสถานศึกษาในการดำเนินโครงการ/กิจกรรมสถานศึกษาต้องสร้างระบบการทำงานที่เข้มแข็งเน้นการมีส่วนร่วม และวงจรการพัฒนาคุณภาพของเดมมิง (Deming Cycle) หรือที่รู้จักกันว่าวงจร PDCA
- ๕) ตรวจสอบและทบทวนคุณภาพการศึกษาโดยดำเนินการอย่างจริงจังต่อเนื่องด้วยการสนับสนุนให้ครู ผู้ปกครองและชุมชนเข้ามามีส่วนร่วม
- ๖) ประเมินคุณภาพการศึกษาภายในสถานศึกษาตามมาตรฐานที่กำหนดเพื่อรองรับการประเมินคุณภาพภายนอก
- ๗) จัดทำรายงานคุณภาพการศึกษาประจำปี (SAR) และสรุปรายงานประจำปี โดยความเห็นชอบของคณะกรรมการสถานศึกษาขั้นพื้นฐานเสนอต่อหน่วยงานต้นสังกัดและเผยแพร่ต่อสาธารณชน

## ๑๒. การส่งเสริมชุมชนให้มีความเข้มแข็งทางวิชาการ

มีหน้าที่รับผิดชอบปฏิบัติงานดังนี้

- ๑) จัดกระบวนการเรียนรู้ร่วมกับบุคคล ครอบครัว ชุมชน องค์กรชุมชน องค์กรปกครองส่วนท้องถิ่น เอกชน องค์กรเอกชน องค์กรวิชาชีพ สถาบัน ศาสนา สถานประกอบการและสถาบันอื่น
- ๒) ส่งเสริมความเข้มแข็งของชุมชนโดยการจัดกระบวนการเรียนรู้ภายในชุมชน
- ๓) ส่งเสริมให้ชุมชนมีการจัดการศึกษาอบรมมีการแสวงหาความรู้ ข้อมูล ข่าวสารและรู้จักเลือกสรรภูมิปัญญาและวิทยาการต่างๆ
- ๔) พัฒนาชุมชนให้สอดคล้องกับสภาพปัญหาและความต้องการรวมทั้งหาวิธีการสนับสนุนให้มีการแลกเปลี่ยนประสบการณ์ระหว่างชุมชน

## ๑๓. การประสานความร่วมมือในการพัฒนาวิชาการกับสถานศึกษาและองค์กรอื่น

มีหน้าที่รับผิดชอบปฏิบัติงานดังนี้

- ๑) ระดมทรัพยากรเพื่อการศึกษา ตลอดจนวิทยากรภายนอกและภูมิปัญญาท้องถิ่นเพื่อเสริมสร้างพัฒนาการของนักเรียนทุกด้านรวมทั้งสืบสานจารีตประเพณีศิลปวัฒนธรรมของท้องถิ่น
- ๒) เสริมสร้างความสัมพันธ์ระหว่างสถานศึกษากับชุมชน ตลอดจนประสานงานกับองค์กรทั้งภาครัฐและเอกชน เพื่อให้สถานศึกษาเป็นแหล่งวิทยาการของชุมชนและมีส่วนในการพัฒนาชุมชนและท้องถิ่น
- ๓) ให้บริการด้านวิชาการที่สามารถเชื่อมโยงหรือแลกเปลี่ยนข้อมูลข่าวสารกับแหล่งวิทยาการในท้องถิ่น
- ๔) จัดกิจกรรมร่วมชุมชน เพื่อส่งเสริมวัฒนธรรมการสร้างความสัมพันธ์อันดีกับศิษย์เก่าการประชุมผู้ปกครองนักเรียน การปฏิบัติงานร่วมกับชุมชน การร่วมกิจกรรมกับสถาบันการศึกษาอื่นเป็นต้น

## ๑๔. การส่งเสริมและสนับสนุนงานวิชาการแก่บุคคล ครอบครัว องค์กร หน่วยงาน สถานประกอบการ และสถาบันอื่นที่จัดการศึกษา

มีหน้าที่รับผิดชอบปฏิบัติงานดังนี้

- ๑) ประชาสัมพันธ์สร้างความเข้าใจต่อบุคคล ครอบครัว ชุมชน องค์กรชุมชน องค์กรปกครองส่วนท้องถิ่น เอกชน องค์กรเอกชน องค์กรวิชาชีพ สถาบันศาสนา สถานประกอบการและสถาบันสังคมอื่นในเรื่องเกี่ยวกับสิทธิในการจัดการศึกษาขั้นพื้นฐาน
- ๒) จัดให้มีการสร้างความรู้ความเข้าใจ การเพิ่มความพร้อมให้กับบุคคล ครอบครัว ชุมชน องค์กรชุมชน องค์กรปกครองส่วนท้องถิ่น เอกชน องค์กรวิชาชีพ สถาบันศาสนา สถานประกอบการและสถาบันสังคมอื่นที่ร่วมจัดการศึกษา
- ๓) ร่วมกับบุคคล ครอบครัว ชุมชน องค์กรชุมชน องค์กรปกครองส่วนท้องถิ่น เอกชน องค์กร-เอกชน องค์กรวิชาชีพ สถาบันศาสนา สถานประกอบการและสถาบันสังคมอื่นร่วมกันจัดการศึกษาและใช้ทรัพยากรร่วมกันให้เกิดประโยชน์สูงสุดแก่ผู้เรียน
- ๔) ส่งเสริมสนับสนุนให้มีการจัดกิจกรรมการเรียนรู้ร่วมกันระหว่างสถานศึกษากับบุคคล ครอบครัว ชุมชน องค์กรชุมชน องค์กรปกครองส่วนท้องถิ่น เอกชน องค์กรเอกชน องค์กร-วิชาชีพ สถาบันศาสนา สถานประกอบการ และสถาบันสังคมอื่น
- ๕) ส่งเสริมสนับสนุนให้บุคคล ครอบครัว ชุมชน องค์กรชุมชน องค์กรปกครองส่วนท้องถิ่น เอกชน องค์กรเอกชน องค์กรวิชาชีพ สถาบันศาสนา สถานประกอบการ และสถาบันสังคมอื่น ได้รับความช่วยเหลือทางด้านวิชาการตามความเหมาะสมและจำเป็น

๖) ส่งเสริมและพัฒนาแหล่งเรียนรู้ ทั้งด้านคุณภาพและปริมาณเพื่อการเรียนรู้ตลอดชีวิต  
อย่างมีประสิทธิภาพ

#### ๑๕. การจัดทำระเบียบและแนวปฏิบัติเกี่ยวกับงานด้านวิชาการของสถานศึกษา

มีหน้าที่รับผิดชอบปฏิบัติงานดังนี้

๑) ศึกษาและวิเคราะห์ระเบียบและแนวปฏิบัติเกี่ยวกับงานด้านวิชาการของสถานศึกษา  
เพื่อให้ผู้ที่เกี่ยวข้องทุกรายรับรู้และถือปฏิบัติเป็นแนวเดียวกัน

๒) จัดทำร่างระเบียบและแนวปฏิบัติเกี่ยวกับงานด้านวิชาการของสถานศึกษา เพื่อให้ผู้  
ที่เกี่ยวข้องทุกฝ่ายรับรู้และถือปฏิบัติเป็นแนวเดียวกัน

๓) ตรวจสอบร่างระเบียบและแนวปฏิบัติเกี่ยวกับงานด้านวิชาการของสถานศึกษาและแก้ไข  
ปรับปรุง

๔) นำระเบียบและแนวปฏิบัติเกี่ยวกับงานด้านวิชาการของสถานศึกษาไปสู่การปฏิบัติ

๕) ตรวจสอบและประเมินผลการใช้ระเบียบและแนวปฏิบัติเกี่ยวกับงานด้านวิชาการของ  
สถานศึกษาและนำไปแก้ไขปรับปรุงให้เหมาะสมต่อไป

#### ๑๖. การคัดเลือกหนังสือ แบบเรียนเพื่อใช้ในสถานศึกษา มีหน้าที่รับผิดชอบปฏิบัติงานดังนี้

๑) ศึกษา วิเคราะห์ คัดเลือกหนังสือเรียนกลุ่มสาระการเรียนรู้ต่างๆ ที่มีคุณภาพสอดคล้อง  
กับหลักสูตรสถานศึกษาเพื่อเป็นหนังสือแบบเรียนเพื่อใช้ในการจัดการเรียนการสอน

๒) จัดทำหนังสือเรียน หนังสือเสริมประสบการณ์ หนังสืออ่านประกอบ แบบฝึกหัด ใบงาน  
ใบความรู้เพื่อใช้ประกอบการเรียนการสอน

๓) ตรวจสอบพิจารณาคุณภาพหนังสือเรียน หนังสือเสริมประสบการณ์ หนังสืออ่านประกอบ  
แบบฝึกหัด ใบงาน ใบความรู้เพื่อใช้ประกอบการเรียนการสอน

#### ๑๗. การพัฒนาและใช้สื่อและเทคโนโลยีเพื่อการศึกษา มีหน้าที่รับผิดชอบปฏิบัติงานดังนี้

๑) จัดให้มีการร่วมกันกำหนดนโยบาย วางแผนในเรื่องการจัดหาและพัฒนาสื่อการเรียนรู้  
และเทคโนโลยีเพื่อการศึกษาของสถานศึกษา

๒) พัฒนาบุคลากรในสถานศึกษาในเรื่องเกี่ยวกับการพัฒนาสื่อการเรียนรู้และเทคโนโลยี  
เพื่อการศึกษา พร้อมทั้งให้มีการจัดตั้งเครือข่ายทางวิชาการ ชมรมวิชาการเพื่อเป็นแหล่งเรียนรู้ของสถานศึกษา

๓) พัฒนาและใช้สื่อและเทคโนโลยีทางการศึกษาโดยมุ่งเน้นการพัฒนาสื่อและเทคโนโลยี  
ทางการศึกษาที่ให้ข้อเท็จจริงเพื่อสร้างองค์ความรู้ใหม่ๆเกิดขึ้น โดยเฉพาะหาแหล่งสื่อที่เสริมการจัดการศึกษา  
ของสถานศึกษาให้มีประสิทธิภาพ

๔) พัฒนาห้องสมุดของสถานศึกษาให้เป็นแหล่งการเรียนรู้ของสถานศึกษาและชุมชน

๕) นิเทศ ติดตามและประเมินผลการปฏิบัติงานของบุคลากรในการจัดหา ผลิตใช้และพัฒนา  
สื่อและเทคโนโลยีทางการศึกษา

#### ๑๘. การรับนักเรียน

หน้าที่รับผิดชอบปฏิบัติงานดังนี้

๑) ให้สถานศึกษาประสานงานการดำเนินการแบ่งเขตพื้นที่บริการการศึกษาร่วมกัน และเสนอข้อตกลงให้เขตพื้นที่การศึกษาเห็นชอบ

๒) กำหนดแผนการรับนักเรียนของสถานศึกษา โดยประสานงานกับเขตพื้นที่การศึกษา

๓) ดำเนินการรับนักเรียนตามที่แผนกำหนด

๔) ร่วมมือกับองค์กรปกครองส่วนท้องถิ่น ชุมชน ในการติดตามช่วยเหลือนักเรียนที่มีปัญหาในการเข้าเรียน

๕) ประเมินผลและรายงานผลรับเด็กเข้าเรียนให้เขตพื้นที่การศึกษาทราบ

#### ๑๙. การจัดทำสำมะโนนักเรียน

มีหน้าที่รับผิดชอบปฏิบัติงานดังนี้

๑) ประสานงานกับชุมชนและท้องถิ่นในการสำรวจข้อมูล จำนวนนักเรียนที่จะเข้ารับบริการทางการศึกษาในเขตบริการของสถานศึกษา

๒) จัดทำสำมะโนผู้เรียนที่จะเข้ารับบริการทางการศึกษาของสถานศึกษา

๓) จัดระบบข้อมูลสารสนเทศจากสำมะโนผู้เรียนให้เขตพื้นที่การศึกษารับทราบ

#### ๒๐. การทัศนศึกษา มีหน้าที่รับผิดชอบปฏิบัติงานดังนี้

๑) วางแผนการนำนักเรียนไปทัศนศึกษานอกสถานศึกษา

๒) ดำเนินการนำนักเรียนไปทัศนศึกษานอกสถานศึกษา ตามหลักเกณฑ์และวิธีการที่กำหนด

## แนวทางการบริหารงานงบประมาณ

การบริหารและการจัดการศึกษาของโรงเรียนนิติบุคคล มีวัตถุประสงค์เพื่อให้โรงเรียนจัดการศึกษาอย่างเป็นอิสระ คล่องตัว สามารถบริหารการจัดการศึกษาได้สะดวก รวดเร็ว มีประสิทธิภาพและมีความรับผิดชอบต่อ

โรงเรียนนิติบุคคล นอกจากนี้มีอำนาจหน้าที่ตามวัตถุประสงค์ข้างต้นแล้ว ยังมีอำนาจหน้าที่ตามที่กฎระเบียบกระทรวงศึกษาธิการว่าด้วยการบริหารจัดการและขอบเขตการปฏิบัติหน้าที่ของโรงเรียนขั้นพื้นฐานที่เป็นนิติบุคคลสังกัดเขตพื้นที่การศึกษา พ.ศ. ๒๕๔๖ ลงวันที่ ๗ กรกฎาคม พ.ศ. ๒๕๔๖

กฎหมายการศึกษาแห่งชาติ และกฎหมายระเบียบบริหารราชการกระทรวงศึกษาธิการ จึงกำหนดให้โรงเรียนนิติบุคคลมีอำนาจหน้าที่ ดังนี้

๑. ให้ผู้อำนวยการโรงเรียนเป็นผู้แทนนิติบุคคลในกิจการทั่วไปของโรงเรียนที่เกี่ยวกับบุคคลภายนอก
๒. ให้โรงเรียนมีอำนาจปกครอง ดูแล บำรุง รักษา ใช้และจัดหาผลประโยชน์จากทรัพย์สินที่มีผู้บริจาคให้ เว้นแต่การจำหน่ายอสังหาริมทรัพย์ที่มีผู้บริจาคให้โรงเรียน ต้องได้รับความเห็นชอบจากคณะกรรมการการศึกษาขั้นพื้นฐานของโรงเรียน
๓. ให้โรงเรียนจดทะเบียนลิขสิทธิ์หรือดำเนินการทางทะเบียนทรัพย์สินต่างๆ ที่มีผู้อุทิศให้หรือโครงการซื้อ แลกเปลี่ยนจากรายได้ของสถานศึกษาให้เป็นกรรมสิทธิ์ของสถานศึกษา
๔. กรณีโรงเรียนดำเนินคดีเป็นผู้ฟ้องร้องหรือถูกฟ้องร้อง ผู้บริหารจะต้องดำเนินคดีแทนสถานศึกษาหรือถูกฟ้องร่วมกับสถานศึกษา ถ้าถูกฟ้องโดยมิได้ด้อยู่ในการปฏิบัติราชการ ในกรอบอำนาจ ผู้บริหารต้องรับผิดชอบต่อเป็นการเฉพาะตัว
๕. โรงเรียนจัดทำงบดุลประจำปีและรายงานสาธารณะทุกสิ้นปีงบประมาณ

### งบประมาณที่สถานศึกษานำมาใช้จ่าย

#### ๑. แนวคิด

การบริหารงานงบประมาณของสถานศึกษามุ่งเน้นความเป็นอิสระ ในการบริหารจัดการมีความคล่องตัว โปร่งใส ตรวจสอบได้ ยึดหลักการบริหารมุ่งเน้นผลสัมฤทธิ์และบริหารงบประมาณแบบมุ่งเน้นผลงาน ให้มีการจัดหาผลประโยชน์จากทรัพย์สินของสถานศึกษา รวมทั้งจัดหารายได้จากบริการมาใช้บริหารจัดการเพื่อประโยชน์ทางการศึกษา ส่งผลให้เกิดคุณภาพที่ดีขึ้นต่อผู้เรียน

#### ๒. วัตถุประสงค์

เพื่อให้สถานศึกษาบริหารงานด้านงบประมาณมีความเป็นอิสระ คล่องตัว โปร่งใสตรวจสอบได้

๒.๑ เพื่อให้ได้ผลผลิต ผลลัพธ์เป็นไปตามข้อตกลงการให้บริการ

๒.๒ เพื่อให้สถานศึกษาสามารถบริหารจัดการทรัพยากรที่ได้อย่างเพียงพอและประสิทธิภาพ

#### ๓. ขอบข่ายภารกิจ

๓.๑ กฎหมาย ระเบียบ และเอกสารที่เกี่ยวข้อง

๑. พระราชบัญญัติการศึกษาแห่งชาติ พ.ศ. ๒๕๔๒ และที่แก้ไขเพิ่มเติม(ฉบับที่ ๒)

๒. พระราชบัญญัติบริหารราชการกระทรวงศึกษาธิการ พ.ศ. ๒๕๔๖

๓. ระเบียบว่าด้วยการบริหารงบประมาณ พ.ศ. ๒๕๔๕
๔. หลักสูตรการศึกษาขั้นพื้นฐาน พุทธศักราช ๒๕๕๑
๕. แนวทางการกระจายอำนาจการบริหารและการจัดการศึกษาและสถานศึกษาตามกฎหมายกระทรวง กำหนดหลักเกณฑ์และวิธีการกระจายอำนาจการบริหารและการจัดการศึกษา พ.ศ. ๒๕๕๐

## รายจ่ายตามงบประมาณ

จำแนกออกเป็น ๒ ลักษณะ

### ๑. รายจ่ายของส่วนราชการและรัฐวิสาหกิจ

- งบบุคลากร
- งบดำเนินงาน
- งบลงทุน
- งบเงินอุดหนุน
- งบรายจ่ายอื่น

งบบุคลากร หมายถึง รายจ่ายที่กำหนดให้จ่ายเพื่อการบริหารงานบุคคลภาครัฐ ได้แก่ รายจ่ายที่จ่ายในลักษณะเงินเดือน ค่าจ้างประจำ ค่าจ้างชั่วคราว และค่าตอบแทนพนักงานราชการ รวมถึงรายจ่ายที่กำหนดให้จ่ายจากงบรายจ่ายอื่นใดในลักษณะรายจ่ายดังกล่าว

งบดำเนินงาน หมายถึง รายจ่ายที่กำหนดให้จ่ายเพื่อการบริหารงานประจำ ได้แก่ รายจ่ายที่จ่ายในลักษณะค่าตอบแทน ค่าใช้สอย ค่าวัสดุ และค่าสาธารณูปโภค รวมถึงรายจ่ายที่กำหนดให้จ่ายจากงบรายจ่ายอื่นใดในลักษณะรายจ่ายดังกล่าว

งบลงทุน หมายถึง รายจ่ายที่กำหนดให้จ่ายเพื่อการลงทุน ได้แก่ รายจ่ายที่จ่ายในลักษณะค่าครุภัณฑ์ ค่าที่ดินและสิ่งก่อสร้าง รวมถึงรายจ่ายที่กำหนดให้จ่ายจากงบรายจ่ายอื่นใดในลักษณะรายจ่ายดังกล่าว

งบดำเนินงาน หมายถึง รายจ่ายที่กำหนดให้จ่ายเพื่อการบริหารงานประจำ ได้แก่ รายจ่ายที่จ่ายในลักษณะค่าตอบแทน ค่าใช้สอย ค่าวัสดุ และค่าสาธารณูปโภค รวมถึงรายจ่ายที่กำหนดให้จ่ายจากงบรายจ่ายอื่นใดในลักษณะรายจ่ายดังกล่าว

งบลงทุน หมายถึง รายจ่ายที่กำหนดให้จ่ายเพื่อการลงทุน ได้แก่ รายจ่ายที่จ่ายในลักษณะค่าครุภัณฑ์ ค่าที่ดินและสิ่งก่อสร้าง รวมถึงรายจ่ายที่กำหนดให้จ่ายจากงบรายจ่ายอื่นใดในลักษณะรายจ่ายดังกล่าว

งบเงินอุดหนุน หมายถึง รายจ่ายที่กำหนดให้จ่ายเป็นค่าบำรุงหรือเพื่อช่วยเหลือสนับสนุนงานของหน่วยงานอิสระตามรัฐธรรมนูญหรือหน่วยงานของรัฐ ซึ่งมีใช้ส่วนกลางตาม พ.ร.บ. ระเบียบบริหารราชการแผ่นดิน หน่วยงานในกำกับของรัฐ องค์กรมหาชน รัฐวิสาหกิจ องค์กรปกครองส่วนท้องถิ่น รวมถึงเงินอุดหนุน งบประมาณมหากษัตริย์ เงินอุดหนุนศาสนา

งบรายจ่ายอื่น หมายถึง รายจ่ายที่ไม่เข้าลักษณะประเภทงบรายจ่ายใดงบรายจ่ายหนึ่ง หรือรายจ่ายที่สำนักงานงบประมาณกำหนดให้ใช้จ่ายในงบรายจ่ายนี้ เช่น เงินราชการลับ เงินค่าปรับ ที่จ่ายคืนให้แก่ผู้ขายหรือผู้รับจ้าง ฯลฯ

อัตราเงินอุดหนุนรายหัวนักเรียนต่อปีการศึกษา

ระดับก่อนประถมศึกษา	๑,๗๐๐ บาท
ระดับประถมศึกษา	๑,๙๐๐ บาท
ระดับมัธยมศึกษาตอนต้น	๓,๕๐๐ บาท

ระดับมัธยมศึกษาตอนปลาย

๓,๘๐๐ บาท

การจัดสรรเงินอุดหนุนรายหัวนักเรียน แบ่งการใช้ตามสัดส่วน ด้านวิชาการ : ด้านบริหารทั่วไป :  
สำรองจ่ายทั้ง ๒ ด้านคือ

๑. ด้านวิชาการ ให้สัดส่วนไม่น้อยกว่าร้อยละ ๖๐ นำไปใช้ได้ในเรื่อง
  - ๑.๑ จัดหาวัสดุและครุภัณฑ์ที่จำเป็นต่อการเรียนการสอน
  - ๑.๒ ซ่อมแซมวัสดุอุปกรณ์
  - ๑.๓ การพัฒนาบุคลากรด้านการสอน เช่น ส่งครูเข้าอบรมสัมมนา ค่าจ้างชั่วคราวของครู  
ปฏิบัติการสอน ค่าสอนพิเศษ
๒. ด้านบริหารทั่วไป ให้สัดส่วนไม่เกินร้อยละ ๓๐ นำไปใช้ได้ในเรื่อง
  - ๒.๑ ค่าวัสดุ ครุภัณฑ์และค่าที่ดิน สิ่งก่อสร้าง ค่าจ้างชั่วคราวที่ไม่ใช่ปฏิบัติการสอนค่าตอบแทน  
ค่าใช้สอย
  - ๒.๒ สำรองจ่ายนอกเหนือด้านวิชาการและด้านบริหารทั่วไป ให้สัดส่วนไม่เกินร้อยละ ๒๐  
นำไปใช้ในรายงานตามนโยบาย

เงินอุดหนุนปัจจัยพื้นฐานสำหรับนักเรียนยากจน

๑. เป็นเงินที่จัดสรรให้แก่สถานศึกษาที่มีนักเรียนยากจน เพื่อจัดหาปัจจัยพื้นฐานที่จำเป็นต่อการดำรงชีวิตและเพิ่มโอกาสทางการศึกษา เป็นการช่วยเหลือนักเรียนที่ยากจน ชั้นป.๑ ถึง ม.๓ ให้มีโอกาสได้รับการศึกษาในระดับที่สูงขึ้น (ยกเว้นสถานศึกษาสังกัดสำนักบริหารงานการศึกษาพิเศษ)
๒. นักเรียนยากจน หมายถึง นักเรียนที่ผู้ปกครองมีรายได้ต่อครัวเรือน ไม่เกิน ๔๐,๐๐๐ บาท
๓. แนวการใช้

ให้ใช้ในลักษณะ ถัวจ่าย ในรายการต่อไปนี้

- ๓.๑ ค่าหนังสือและอุปกรณ์การเรียน(ยืมใช้)
- ๓.๒ ค่าเสื้อผ้าและวัสดุเครื่องแต่งกายนักเรียน(แจกจ่าย)
- ๓.๓ ค่าอาหารกลางวัน (วัดฤดูบิ จ้างเหมา เงินสด)
- ๓.๔ ค่าพาหนะในการเดินทาง (เงินสด จ้างเหมา)
- ๓.๕ กรณีจ่ายเป็นเงินสด โรงเรียนแต่งตั้งกรรมการ ๓ คน ร่วมกันจ่ายเงินโดยใช้ใบสำคัญรับเงิน  
เป็นหลักฐาน
- ๓.๖ ระดับประถมศึกษา คนละ ๑,๐๐๐ บาท/ปี
- ๓.๗ ระดับมัธยมศึกษาตอนต้น คนละ ๓,๐๐๐ บาท/ปี

๑.๑ รายจ่ายงบกลาง

๑. เงินสวัสดิการค่ารักษาพยาบาล/การศึกษาบุตร/เงินช่วยเหลือบุตร
๒. เงินเบี้ยหวัดบำเหน็จบำนาญ
๓. เงินสำรอง เงินสมทบ และเงินชดเชยข้าราชการ
๔. เงินสมทบของลูกจ้างประจำ

๒. **รายจ่ายงบกลาง** หมายถึง รายจ่ายที่ตั้งไว้เพื่อจัดสรรให้ส่วนราชการและรัฐวิสาหกิจโดยทั่วไปใช้จ่ายตามรายการดังต่อไปนี้

๑. “เงินเบี้ยหวัดบำเหน็จบำนาญ” หมายความว่า รายจ่ายที่ตั้งไว้เพื่อจ่ายเป็นเงินบำนาญข้าราชการ เงินบำเหน็จลูกจ้างประจำ เงินทำขวัญข้าราชการและลูกจ้าง เงินทดแทนข้าราชการวิสามัญ เงินค่าทดแทนสำหรับผู้ได้รับอันตรายในการรักษาความมั่นคงของประเทศ

เงินช่วยเหลือข้าราชการบำนาญเสียชีวิต เงินสงเคราะห์ผู้ประสบภัยเนื่องจากการช่วยเหลือข้าราชการ การปฏิบัติงานของชาติหรือการปฏิบัติตามหน้าที่มนุษยธรรม และเงินช่วยค่าครองชีพผู้รับเบี้ยหวัดบำนาญ

๒. “เงินช่วยเหลือข้าราชการ ลูกจ้าง และพนักงานของรัฐ” หมายความว่า รายจ่ายที่ตั้งไว้เพื่อจ่ายเป็นเงินสวัสดิการช่วยเหลือในด้านต่างๆ ให้แก่ข้าราชการ ลูกจ้าง และพนักงานของรัฐ ได้แก่ เงินช่วยเหลือการศึกษาของบุตร เงินช่วยเหลือบุตร และเงินพิเศษในกรณีตายในระหว่างรับราชการ

๓. “เงินเลื่อนขั้นเลื่อนอันดับเงินเดือนและเงินปรับวุฒิข้าราชการ” หมายความว่า รายจ่ายที่ตั้งไว้เพื่อจ่ายเป็นเงินเลื่อนขั้นเลื่อนอันดับเงินเดือนข้าราชการประจำปี เงินเลื่อนขั้นเลื่อนอันดับเงินเดือนข้าราชการที่ได้รับเลื่อนระดับ และหรือแต่งตั้งให้ดำรงตำแหน่งระหว่างปีและเงินปรับวุฒิข้าราชการ

๔. “เงินสำรอง เงินสมทบ และเงินชดเชยของข้าราชการ” หมายความว่า รายจ่ายที่ตั้งไว้เพื่อจ่ายเป็นเงินสำรอง เงินสมทบ และเงินชดเชยที่รัฐบาลนำส่งเข้ากองทุนบำเหน็จบำนาญข้าราชการ

๕. “เงินสมทบของลูกจ้างประจำ” หมายความว่า รายจ่ายที่ตั้งไว้เพื่อจ่ายเป็นเงินสมทบที่รัฐบาลนำส่งเข้ากองทุนสำรอง เลี้ยงชีพลูกจ้างประจำ

๖. “ค่าใช้จ่ายเกี่ยวกับการเสด็จพระราชดำรัสและต้อนรับประมุขต่างประเทศ” หมายความว่า รายจ่ายที่ตั้งไว้เพื่อเป็นค่าใช้จ่ายสนับสนุนพระราชภารกิจในการเสด็จพระราชดำเนินภายในประเทศ และหรือต่างประเทศ และค่าใช้จ่ายในการต้อนรับประมุขต่างประเทศที่มาเยือนประเทศไทย

๗. “เงินสำรองจ่ายเพื่อกรณีฉุกเฉินหรือจำเป็น” หมายความว่า รายจ่ายที่ตั้งสำรองไว้เพื่อจัดสรรเป็นค่าใช้จ่ายในกรณีฉุกเฉินหรือจำเป็น

๘. “ค่าใช้จ่ายในการดำเนินการรักษาความมั่นคงของประเทศ” หมายความว่า รายจ่ายที่ตั้งไว้เพื่อเป็นค่าใช้จ่ายในการดำเนินงานรักษาความมั่นคงของประเทศ

๙. “เงินราชการลับในการรักษาความมั่นคงของประเทศ” หมายความว่า รายจ่ายที่ตั้งไว้เพื่อเบิกจ่ายเป็นเงินราชการลับในการดำเนินงานเพื่อรักษาความมั่นคงของประเทศ

๑๐. “ค่าใช้จ่ายตามโครงการอันเนื่องมาจากพระราชดำริ” หมายความว่า รายจ่ายที่ตั้งไว้เพื่อเป็นค่าใช้จ่ายในการดำเนินงานตามโครงการอันเนื่องมาจากพระราชดำริ

๑๑. “ค่าใช้จ่ายในการรักษาพยาบาลข้าราชการ ลูกจ้าง และพนักงานของรัฐ” หมายความว่า รายจ่ายที่ตั้งไว้เป็นค่าใช้จ่ายในการช่วยเหลือค่ารักษาพยาบาลข้าราชการ ลูกจ้างประจำ และพนักงานของรัฐ

## เงินนอกงบประมาณ

๑. เงินรายได้สถานศึกษา
๒. เงินภาษีหัก ณ ที่จ่าย
๓. เงินลูกเสือ เนตรนารี
๔. เงินยุวกาชาด
๕. เงินประกันสัญญา
๖. เงินบริจาคที่มีวัตถุประสงค์

เงินรายได้สถานศึกษา หมายถึง เงินรายได้ตามมาตรา ๕๙ แห่ง พ.ร.บ. การศึกษาแห่งชาติ พ.ศ. ๒๕๔๒ ซึ่งเกิดจาก

๑. ผลประโยชน์จากทรัพย์สินที่เป็นราชพัสดุ
๒. ค่าบริการและค่าธรรมเนียม ที่ไม่ขัดหรือแย้งนโยบาย วัตถุประสงค์และภารกิจหลักของสถานศึกษา
๓. เบี้ยปรับจากการผิดสัญญาการศึกษาต่อและเบี้ยปรับการผิดสัญญาซื้อทรัพย์สินหรือจ้างทำของจากเงินงบประมาณ
๔. ค่าขายแบบรูปราชการ เงินอุดหนุน อปท. รวมเงินอาหารกลางวัน
๕. ค่าขายทรัพย์สินที่ได้มาจากเงินงบประมาณ

## งานพัสดุ

“การพัสดุ” หมายความว่า การจัดทำเอง การซื้อ การจ้าง การจ้างที่ปรึกษา การจ้างออกแบบ และควบคุมงาน การแลกเปลี่ยน การเช่า การควบคุม การจำหน่าย และการดำเนินการอื่นๆ ที่กำหนดไว้ในระเบียบนี้

“พัสดุ” หมายความว่า วัสดุ ครุภัณฑ์ ที่ดินและสิ่งก่อสร้าง ที่กำหนดไว้ในหนังสือ การจำแนกประเภทรายจ่ายตามงบประมาณของสำนักงบประมาณ หรือการจำแนกประเภทรายจ่าย ตามสัญญาเงินกู้จากต่างประเทศ

“การซื้อ” หมายความว่า การซื้อพัสดุทุกชนิดทั้งที่มีการติดตั้ง ทดลอง และบริการที่เกี่ยวข้องอื่นๆ แต่ไม่รวมถึงการจัดหาพัสดุในลักษณะการจ้าง

“การจ้าง” ให้หมายความรวมถึง การจ้างทำของและการรับขนตามประมวลกฎหมายแพ่งและพาณิชย์ และการจ้างเหมาบริการ แต่ไม่รวมถึงการจ้างลูกจ้างของส่วนราชการตามระเบียบของกระทรวงการคลัง การรับขนในการเดินทางไปราชการตามกฎหมายว่าด้วยค่าใช้จ่ายในการเดินทางไปราชการ การจ้างที่ปรึกษา การจ้างออกแบบและควบคุมงาน และการจ้างแรงงานตามประมวลกฎหมายแพ่งและพาณิชย์

### ขอบข่ายภารกิจ

๑. กฎหมาย ระเบียบ และเอกสารที่เกี่ยวข้อง
๒. ระเบียบสำนักนายกรัฐมนตรีว่าด้วยการพัสดุ พ.ศ. ๒๕๓๕ และแก้ไขเพิ่มเติม
๓. ระเบียบสำนักนายกรัฐมนตรีว่าด้วยการพัสดุด้วยวิธีการทางอิเล็กทรอนิกส์ พ.ศ. ๒๕๔๙
๔. แนวทางการปฏิบัติตามระเบียบสำนักนายกรัฐมนตรี ว่าด้วยการพัสดุด้วยวิธีการทางอิเล็กทรอนิกส์ พ.ศ. ๒๕๔๙

## หน้าที่และความรับผิดชอบ

๑. จัดวางระบบและปฏิบัติงานเกี่ยวกับจัดหา การซื้อ การจ้าง การเก็บรักษา และการเบิกพัสดุ การควบคุม และการจำหน่ายพัสดุให้เป็นไปตามระเบียบที่เกี่ยวข้อง
๒. ควบคุมการเบิกจ่ายเงินตามประเภทเงิน ให้เป็นไปตามแผนปฏิบัติราชการรายปี
๓. จัดทำทะเบียนที่ดินและสิ่งก่อสร้างทุกประเภทของสถานศึกษา
๔. ประสานงานและวางแผนในการใช้พื้นที่ของสถานศึกษา ให้เป็นไปตามแผนพัฒนาการศึกษา
๕. กำหนดหลักเกณฑ์วิธีการและดำเนินการเกี่ยวกับการจัดหาประโยชน์ที่ราชพัสดุการใช้และการขอใช้อาคารสถานที่ของสถานศึกษาให้เป็นไปตามกฎหมายและระเบียบที่เกี่ยวข้องควบคุมดูแล ปรับปรุง ซ่อมแซม บำรุงรักษาครุภัณฑ์ ให้อยู่ในสภาพเรียบร้อยต่อการใช้งานและพัฒนาอาคารสถานที่ การอนุรักษ์พลังงาน การรักษาสภาพแวดล้อม และระบบสาธารณูปโภคของสถานศึกษาให้เป็นระเบียบและสวยงาม
๖. จัดเวรยามดูแลอาคารสถานที่ของสถานศึกษาให้ปลอดภัยจากโจรภัย อัคคีภัยและภัยอื่นๆ
๗. จัดวางระบบและควบคุมการใช้น้ำประปา การเบิกจ่ายน้ำมันเชื้อเพลิงการบำรุงรักษาและการพัสดุต่างๆ ที่เกี่ยวกับยานพาหนะของสถานศึกษาให้เป็นไปตามระเบียบที่เกี่ยวข้อง
๘. ให้คำแนะนำ ชี้แจง และอำนวยความสะดวกแก่บุคลากรในสถานศึกษาเกี่ยวกับงานในหน้าที่
๙. เก็บรักษาเอกสารและหลักฐานต่างๆ ไว้เพื่อการตรวจสอบและดำเนินการทำลายเอกสารตามระเบียบที่เกี่ยวข้อง
๑๐. ประสานงานและให้ความร่วมมือกับหน่วยงานต่างๆ ทั้งภายในและภายนอกสถานศึกษา
๑๑. เสนอโครงการและรายงานการปฏิบัติงานในหน้าที่ตามลำดับขั้น
๑๒. ปฏิบัติอื่นตามที่ได้รับมอบหมาย

## สวัสดิการและสิทธิประโยชน์

๑. ค่าใช้จ่ายในการเดินทางไปราชการ
  - ๑.๑ กฎหมายและระเบียบที่เกี่ยวข้อง
  - ๑.๒ พระราชกฤษฎีกาค่าใช้จ่ายในการเดินทางไปราชการ พ.ศ. ๒๕๒๖ และที่แก้ไขเพิ่มเติม
  - ๑.๓ ระเบียบกระทรวงการคลังว่าด้วยการเบิกค่าใช้จ่ายในการเดินทางไปราชการ พ.ศ. ๒๕๕๐
๒. ค่าใช้จ่ายในการเดินทางไปราชการ  
การอนุมัติเดินทางไปราชการ ผู้มีอำนาจอนุมัติให้เดินทางไปราชการ อนุมัติระยะเวลาในการเดินทางล่วงหน้า หรือระยะเวลาหลังเสร็จสิ้นการปฏิบัติราชการได้ตามความจำเป็น
๓. การนับเวลาเดินทางไปราชการเพื่อคำนวณเบี้ยเลี้ยง กรณีพักค้าง
  - ๓.๑ ให้นับ ๒๔ ชั่วโมงเป็น ๑ วัน
  - ๓.๒ ถ้าไม่ถึง ๒๔ ชั่วโมงหรือเกิน ๒๔ ชั่วโมง และส่วนที่ไม่ถึงหรือเกิน ๒๔ ชั่วโมง นับได้เกิน ๑๒ ชั่วโมง ให้ถือเป็น ๑ วัน

๔. การนับเวลาเดินทางไปราชการเพื่อคำนวณเบี้ยเลี้ยงเดินทาง กรณีไม่พักค้าง
  - ๔.๑ หากนับได้ไม่ถึง ๒๔ ชั่วโมงและส่วนที่ไม่ถึงนับได้เกิน ๑๒ ชั่วโมง ให้ถือเป็น ๑ วัน
  - ๔.๒ หากนับได้ไม่เกิน ๑๒ ชั่วโมง แต่เกิน ๖ ชั่วโมงขึ้นไป ให้ถือเป็นครึ่งวัน
๕. การนับเวลาเดินทางไปราชการเพื่อคำนวณเบี้ยเลี้ยงเดินทาง
๖. กรณีลาภกิจหรือลาพักผ่อนก่อนปฏิบัติราชการ ให้นับเวลาตั้งแต่เริ่มปฏิบัติราชการเป็นต้นไป
๗. กรณีลาภกิจหรือลาพักผ่อนหลังเสร็จสิ้นการปฏิบัติราชการ ให้ถือว่าสิทธิในการเบิกจ่ายเบี้ยเลี้ยงเดินทางสิ้นสุดลงเมื่อสิ้นสุดเวลาการปฏิบัติราชการ
๘. หลักเกณฑ์การเบิกค่าเช่าที่พักในประเทศ

## การเบิกค่าพาหนะ

๑. โดยปกติให้ใช้ยานพาหนะประจำทางและให้เบิกค่าพาหนะโดยประหยัด
๒. กรณีไม่มียานพาหนะประจำทาง หรือมีแต่ต้องการความรวดเร็ว เพื่อประโยชน์แก่ทางราชการ ให้ใช้ยานพาหนะอื่นได้ แต่ต้องชี้แจงเหตุผลและความจำเป็นไว้ในหลักฐานขอเบิกค่าพาหนะนั้น
๓. ข้าราชการระดับ ๖ ขึ้นไป เบิกค่าพาหนะรับจ้างได้ ในกรณีต่อไปนี้
  - ๓.๑ การเดินทางไป-กลับ ระหว่างสถานที่อยู่ ที่พัก หรือสถานที่ปฏิบัติราชการกับสถานียานพาหนะประจำทาง หรือสถานที่จัดพาหนะที่ใช้เดินทางภายในเขตจังหวัดเดียวกัน
  - ๓.๒ การเดินทางไป-กลับ ระหว่างสถานที่อยู่ ที่พัก กับสถานที่ปฏิบัติราชการภายในเขตจังหวัดเดียวกัน วันละไม่เกิน ๒ เที่ยว
  - ๓.๓ การเดินทางไปราชการในเขตกรุงเทพมหานคร กรณีเป็นการเดินทางข้ามเขตจังหวัด ให้เบิกตามอัตราที่กระทรวงการคลังกำหนด คือ ให้เบิกตามที่จ่ายจริง ดังนี้ ระหว่างกรุงเทพมหานครกับเขตจังหวัดติดต่อกับกรุงเทพมหานคร ไม่เกินเที่ยวละ ๔๐๐ บาท เดินทางข้ามเขตจังหวัดอื่นนอกเหนือกรณีดังกล่าวข้างต้นไม่เกินเที่ยวละ ๓๐๐ บาท
  - ๓.๔ ผู้ไม่มีสิทธิเบิก ถ้าต้องนำสัมภาระในการเดินทาง หรือสิ่งของเครื่องใช้ของทางราชการไปด้วย และเป็นเหตุให้ไม่สะดวกที่จะเดินทางโดยยานพาหนะประจำทาง ให้เบิกค่าพาหนะรับจ้างได้(โดยแสดงผลและความจำเป็นไว้ในรายงานเดินทาง)
  - ๓.๕ การเดินทางล่วงหน้า หรือไม่สามารถกลับเมื่อเสร็จสิ้นการปฏิบัติราชการเพราะมีเหตุส่วนตัว (ลาภกิจ - ลาพักผ่อนไว้) ให้เบิกค่าพาหนะเท่าที่จ่ายจริงตามเส้นทางที่ได้รับคำสั่งให้เดินทางไปราชการ กรณีมีการเดินทางนอกเส้นทางในระหว่างการลานั้น ให้เบิกค่าพาหนะได้เท่าที่จ่ายจริงโดยไม่เกินอัตราตามเส้นทางที่ได้รับคำสั่งให้เดินทางไปราชการ
  - ๓.๖ การใช้ยานพาหนะส่วนตัว (ให้ขออนุญาตและได้รับอนุญาตแล้ว) ให้ได้รับเงินชดเชย คือ รยยนต์กิโลเมตรละ ๔ บาท

## ค่าใช้จ่ายในการฝึกอบรม

การฝึกอบรม หมายถึง การอบรม ประชุม/สัมมนา (วิชาการเชิงปฏิบัติการ) บรรยายพิเศษ ฝึกงาน  
ดูงาน การฝึกอบรม ประกอบด้วย

๑. หลักการและเหตุผล
๒. โครงการ/หลักสูตร
๓. ระยะเวลาจัดที่แน่นอน
๔. เพื่อพัฒนาหรือเพิ่มประสิทธิภาพในการปฏิบัติงาน

## ค่ารักษาพยาบาล

ค่ารักษาพยาบาล หมายถึง เงินที่สถานพยาบาลเรียกเก็บในการรักษาพยาบาลเพื่อให้ร่างกายกลับสู่  
สภาวะปกติ (ไม่ใช่เป็นการป้องกันหรือเพื่อความสวยงาม)

๑. ระเบียบและกฎหมายที่เกี่ยวข้อง

๑.๑ พระราชกฤษฎีกาเงินสวัสดิการเกี่ยวกับการรักษาพยาบาล พ.ศ. ๒๕๒๓ และแก้ไขเพิ่มเติม( ๘  
ฉบับ)

๑.๒ ระเบียบกระทรวงการคลังว่าด้วยการเบิกจ่ายเงินสวัสดิการเกี่ยวกับการรักษาพยาบาล พ.ศ.  
๒๕๔๕

๒. ผู้ที่มีสิทธิรับเงินค่ารักษาพยาบาล คือ ผู้มีสิทธิและบุคคลในครอบครัว

๒.๑ บิดา

๒.๒ มารดา

๒.๓ คู่สมรสที่ชอบด้วยกฎหมาย

๒.๔ บุตรที่ชอบด้วยกฎหมาย ซึ่งยังไม่บรรลุนิติภาวะ หรือบรรลุนิติภาวะแล้ว แต่เป็นคนไร้

ความสามารถ หรือเสมือนคนไร้ความสามารถ(ศาลสั่ง) ไม่รวมบุตรบุญธรรมหรือบุตรซึ่งได้ยกเป็น  
บุตรบุญธรรมบุคคลอื่นแล้ว

๓. ผู้มีสิทธิ หมายถึง ข้าราชการ ลูกจ้างประจำ ผู้รับเบี้ยหวัดบ้านานาญ และลูกจ้างชาวต่างประเทศซึ่ง  
ได้รับค่าจ้างจากเงินงบประมาณ

ค่ารักษาพยาบาล แบ่งเป็น ๒ ประเภท

ประเภทไข่นอก หมายถึง เข้ารับการรักษาในสถานพยาบาลของทางราชการโดยไม่ได้นอนพัก  
รักษาตัว นำใบเสร็จรับเงินมาเบิกจ่าย ไม่เกิน ๑ ปี นับจากวันที่จ่ายเงิน

ประเภทไข่นใน หมายถึง เข้ารับการรักษาในสถานพยาบาลของเอกชน หรือสถานพยาบาลของทาง  
ราชการ สถานพยาบาลเอกชน ใช้ใบเสร็จรับเงินนำมาเบิกจ่ายเงิน พร้อมให้แพทย์รับรอง “หากผู้ป่วยมิได้  
เจ้ารับการรักษาพยาบาลในทันทีทันใด อาจเป็นอันตรายถึงชีวิต” และสถานพยาบาลทางราชการ ใช้หนังสือ  
รับรองสิทธิ กรณียังไม่ได้เบิกจ่ายตรง

## การศึกษาบุตร

ค่าการศึกษาของบุตร หมายความว่า เงินบำรุงการศึกษา หรือเงินค่าเล่าเรียน หรือเงินอื่นใดที่สถานศึกษาเรียกเก็บและรัฐออกให้เป็นสวัสดิการกับข้าราชการผู้มีสิทธิ

### ๑. ระเบียบและกฎหมายที่เกี่ยวข้อง

๑.๑ พระราชกฤษฎีกาเงินสวัสดิการเกี่ยวกับการศึกษาของบุตร พ.ศ. ๒๕๒๓

๑.๒ ระเบียบกระทรวงการคลังว่าด้วยการเบิกจ่ายเงินสวัสดิการเกี่ยวกับการศึกษาของบุตร พ.ศ. ๒๕๔๗

๑.๓ หนังสือเวียนกรมบัญชีกลาง กค ๐๔๒๒.๓/ว ๑๖๑ ลงวันที่ ๑๓ พฤษภาคม ๒๕๕๒ เรื่อง ประเภทและอัตราเงินบำรุงการศึกษาในสถานศึกษาของทางราชการ และค่าเล่าเรียนในสถานศึกษาของเอกชน และกรมบัญชีกลาง ที่ กค ๐๔๒๒.๓/ว ๒๒๖ ลงวันที่ ๓๐ มิถุนายน ๒๕๕๒ เรื่องการเบิกเงินสวัสดิการเกี่ยวกับการศึกษาของบุตร

### ๒. ผู้ที่มีสิทธิรับเงินค่าการศึกษาของบุตร

๒.๑ บุตรชอบโดยกฎหมายอายุไม่เกิน ๒๕ ปีบริบูรณ์ ในวันที่ ๑ พฤษภาคมของทุกปี ไม่รวมบุตรบุญธรรม หรือบุตรซึ่งได้ยกให้เป็นบุตรบุญธรรมคนอื่นแล้ว

๒.๒ ใช้สิทธิเบิกได้ ๓ คน เว้นแต่บุตรคนที่ ๓ เป็นฝาแฝดสามารถนำมาเบิกได้ ๔ คน

๒.๓ เบิกเงินสวัสดิการเกี่ยวกับศึกษาบุตรภายใน ๑ ปี นับตั้งแต่วันเปิดภาคเรียนของแต่ละภาค

จำนวนเงินที่เบิกได้

๑. ระดับอนุบาลหรือเทียบเท่า เบิกได้ปีละไม่เกิน ๔,๖๕๐ บาท

๒. ระดับประถมศึกษาหรือเทียบเท่า เบิกได้ปีละไม่เกิน ๓,๒๐๐ บาท

๓. ระดับมัธยมศึกษาตอนต้น/มัธยมศึกษาตอนปลาย/หลักสูตรประกาศนียบัตรวิชาชีพ(ปวช.) หรือเทียบเท่า เบิกได้ปีละไม่เกิน ๓,๙๐๐ บาท

๔. ระดับอนุปริญาหรือเทียบเท่า เบิกได้ปีละไม่เกิน ๑๑,๐๐๐ บาท

## ค่าเช่าบ้าน

### ๑. ระเบียบและกฎหมายที่เกี่ยวข้อง

๑.๑ พระราชกฤษฎีกาค่าเช่าบ้านข้าราชการ พ.ศ. ๒๕๕๐

๑.๒ ระเบียบกระทรวงการคลังว่าด้วยการเบิกจ่ายเงินค่าเช่าบ้าน พ.ศ. ๒๕๔๙

### ๒. สิทธิการเบิกเงินค่าเช่าบ้าน

๒.๑ ได้รับคำสั่งให้เดินทางไปประจำสำนักงานใหม่ในต่างท้องที่ เว้นแต่

๒.๑.๑ ทางราชการได้จัดที่พักอาศัยให้อยู่แล้ว

๒.๑.๒ มีเคหสถานเป็นของตนเองหรือคู่สมรส

๒.๑.๓ ได้รับคำสั่งให้เดินทางไปประจำสำนักงานใหม่ในต่างท้องที่ตามคำร้องขอของตนเอง

๒.๒ ข้าราชการผู้ได้รับคำสั่งให้เดินทางไปประจำสำนักงานในท้องที่ที่รับราชการครั้งแรกหรือท้องที่ที่กลับเข้ารับราชการใหม่ ให้มีสิทธิได้รับเงินค่าเช่าบ้าน (พระราชกฤษฎีกาเช่าบ้าน ๒๕๕๐ (ฉบับที่ ๒) มาตรา ๗)

๒.๓ ข้าราชการมีสิทธิได้รับเงินค่าเช่าบ้านตั้งแต่วันที่เช่าอยู่จริง แต่ไม่ก่อนวันที่รายงานตัวเพื่อเข้ารับหน้าที่(พระราชกฤษฎีกาค่าเช่าบ้าน ๒๕๔๗ มาตรา ๑๔)

๒.๔ ข้าราชการซึ่งมีสิทธิได้รับเงินค่าเช่าบ้านได้เช่าซื้อหรือผ่อนชำระเงินกู้เพื่อชำระราคาบ้านที่ค้างชำระอยู่ ในท้องที่ที่ไปประจำสำนักงานใหม่ มีสิทธินำหลักฐานการชำระค่าเช่าซื้อหรือค่าผ่อนชำระเงินกู้ มาเบิกได้ (พระราชกฤษฎีกาค่าเช่าบ้าน ๒๕๔๗ มาตรา ๑๗)

## กองทุนบำเหน็จบำนาญข้าราชการ (กบข.)

### ๑. กฎหมายที่เกี่ยวข้อง

๑.๑ พ.ร.บ.กองทุนบำเหน็จบำนาญข้าราชการ พ.ศ. ๒๕๓๙

มาตรา ๓ ในพระราชบัญญัตินี้ (ส่วนที่เกี่ยวข้อง)

บำนาญ หมายความว่า เงินที่จ่ายให้แก่สมาชิกเป็นรายเดือนเมื่อสมาชิกภาพของสมาชิกสิ้นสุดลง  
บำเหน็จตกทอด หมายความว่า เงินที่จ่ายให้แก่สมาชิก โดยจ่ายให้ครั้งเดียวเมื่อสมาชิกภาพของสมาชิกสิ้นสุดลง

บำเหน็จตกทอด หมายความว่า เงินที่จ่ายให้แก่ทายาทโดยจ่ายให้ครั้งเดียวในกรณีที่สมาชิกหรือผู้รับบำนาญถึงแก่ความตาย

๑.๒ พ.ร.บ.กองทุนบำเหน็จบำนาญข้าราชการ (ฉบับที่ ๒) พ.ศ. ๒๕๔๒

๒. ข้าราชการทุกประเภท (ยกเว้นราชการทางการเมือง) มีสิทธิสมัครเป็นสมาชิก กบข. ได้แก่ ข้าราชการครู

ข้าราชการใหม่ ได้แก่ ผู้ซึ่งเข้ารับราชการหรือโอนมาเป็นราชการตั้งแต่วันที่ ๒๗ มีนาคม ๒๕๔๐ เป็นต้น จะต้องเป็นสมาชิก กบข. และสะสมเงินเข้ากองทุน สมาชิกที่จ่ายสะสมเข้ากองทุนในอัตราร้อยละ ๓ ของเงินเดือนเป็นประจำทุกเดือน รัฐบาลจะจ่ายเงินสมทบให้กับสมาชิกในอัตราร้อยละ ๓ ของเงินเดือนเป็นประจำทุกเดือนเช่นเดียวกัน และจะนำเงินดังกล่าวไปลงทุนหาผลประโยชน์เพื่อจ่ายให้กับสมาชิกเมื่อกองทุนราชการ

**ระเบียบสำนักงานคณะกรรมการส่งเสริมสวัสดิการและสวัสดิภาพครูและบุคลากรทางการศึกษาว่าด้วยการฌาปนกิจสงเคราะห์เพื่อนครูและบุคลากรทางการศึกษา(ช.พ.ค.)**

ในระเบียบนี้ ช.พ.ค. หมายความว่า การฌาปนกิจสงเคราะห์ช่วยเพื่อนครูและบุคลากรทางการศึกษา การจัดตั้ง ช.พ.ค. มีความมุ่งหมายเพื่อเป็นการกุศลและมีวัตถุประสงค์ให้สมาชิกได้ทำการสงเคราะห์ซึ่งกันและกันในการจัดการศพและสงเคราะห์ครอบครัวของสมาชิก ช.พ.ค. ที่ถึงแก่กรรมหลักเกณฑ์และวิธีการจ่ายเงินค่าจัดการศพและเงินสงเคราะห์ครอบครัวให้เป็นไปตามที่คณะกรรมการ ช.พ.ค. กำหนด

ครอบครัวของสมาชิก ช.พ.ค หมายถึง บุคคลตามลำดับ ดังนี้

๑. คู่สมรสที่ชอบด้วยกฎหมาย บุตรที่ชอบด้วยกฎหมาย บุตรบุญธรรม บุตรนอกสมรสที่บิดารับรองแล้ว และบิดามารดาของสมาชิก ช.พ.ค.

๒. ผู้อยู่ในอุปการะอย่างบุตรของสมาชิก ช.พ.ค.

๓. ผู้อุปการะสมาชิก ช.พ.ค.

ผู้มีสิทธิได้รับการสงเคราะห์ตามวรรคหนึ่งยังมีชีวิตอยู่ หรือมีผู้รับมรดกยังไม่ขาดสายแล้วแต่กรณีใน

ลำดับหนึ่งๆ บุคคลที่อยู่ในลำดับถัดไปไม่มีสิทธิได้รับเงินสงเคราะห์ครอบครัวระเบียบนี้

การสงเคราะห์ครอบครัวของสมาชิก ช.พ.ค. สำหรับบุตรให้พิจารณาให้บุตรสมาชิก ช.พ.ค. ได้รับความช่วยเหลือเป็นเงินทุนสำหรับการศึกษาเล่าเรียนเป็นลำดับแรก

สมาชิก ช.พ.ค. ต้องระบุบุคคลใดบุคคลหนึ่งหรือหลายคน เป็นผู้มีสิทธิรับเงินสงเคราะห์สมาชิก ช.พ.ค. มีหน้าที่ดังต่อไปนี้

๑. ต้องปฏิบัติตามระเบียบนี้
๒. ส่งเงินสงเคราะห์รายศพบ เมื่อสมาชิก ช.พ.ค. อื่นถึงแก่กรรมศพละหนึ่งบาทภายใต้เงื่อนไขดังต่อไปนี้
๓. สมาชิก ช.พ.ค. ที่เป็นข้าราชการประจำ ข้าราชการบำนาญและผู้ที่มีเงินเดือนหรือรายได้ รายเดือน ต้องยินยอมให้เจ้าหน้าที่ผู้จ่ายเงินเดือนหรือเงินบำนาญเป็นผู้หักเงินเพื่อชำระเงินสงเคราะห์รายศพบ ณ ที่จ่ายตามประกาศรายชื่อสมาชิก ช.พ.ค. ที่ถึงแก่กรรม

## คำจำกัดความ

**แผนการปฏิบัติงาน และแผนการใช้จ่ายงบประมาณ** หมายถึง แผนแสดงรายละเอียดการปฏิบัติงาน และแสดงรายละเอียดการใช้จ่ายงบประมาณรายจ่ายตามแผนการปฏิบัติงานของโรงเรียนบ้านห้วยปลาไหล “สิงหะวิทยา”

**ในรอบปีงบประมาณ**

**การใช้จ่ายงบประมาณ** หมายถึง การใช้จ่ายงบประมาณรายจ่ายของโรงเรียนบ้านห้วยปลาไหล “สิงหะวิทยา” เพื่อดำเนินตามแผนการปฏิบัติงานในรอบปี

**การจัดสรรงบประมาณ** หมายถึง การจัดสรรงบประมาณรายจ่ายตามพระราชบัญญัติงบประมาณรายจ่ายประจำปี หรือพระราชบัญญัติงบประมาณรายจ่ายเพิ่มเติม ให้ส่วนราชการใช้จ่ายหรือก่อนนี้ผู้กผัน ทั้งนี้ อาจดำเนินการโดยใช้การอนุมัติเงินประจำงวดหรือโดยวิธีการอื่นใดตามที่สำนักงบประมาณกำหนด

**เป้าหมายยุทธศาสตร์** หมายถึง ผลสัมฤทธิ์ที่การใช้จ่ายงบประมาณต้องการจะให้เกิดต่อนักเรียนบุคลากรโรงเรียนบ้านห้วยปลาไหล “สิงหะวิทยา”

**แผนการปฏิบัติงาน** หมายถึง แผนการปฏิบัติงานของโรงเรียนบ้านห้วยปลาไหล “สิงหะวิทยา” ในรอบปีงบประมาณ

**แผนการใช้จ่ายงบประมาณ** หมายถึง แผนแสดงรายละเอียดการใช้จ่ายงบประมาณรายจ่ายสำหรับโรงเรียนบ้านห้วยปลาไหล “สิงหะวิทยา” เพื่อดำเนินงานตามแผนการปฏิบัติงานในรอบปีงบประมาณ

**โครงการ** หมายถึง โครงการที่กำหนดขึ้นเพื่อใช้จ่ายเงินเป็นไปตามในระหว่างปีงบประมาณ

**งบรายจ่าย** หมายถึง กลุ่มวัตถุประสงค์ของรายจ่าย ที่กำหนดให้จ่ายตามหลักการจำแนกประเภทรายจ่ายตามงบประมาณ

จำแนกงบรายจ่ายตามหลักจำแนกประเภทงบประมาณตามงบรายจ่าย ดังนี้

**งบบุคลากร** หมายถึง รายจ่ายที่กำหนดให้จ่ายเพื่อการบริหารงานบุคคลภาครัฐ ได้แก่ รายจ่ายในลักษณะเงินเดือน ค่าจ้างประจำ ค่าจ้างชั่วคราว และค่าตอบแทนพนักงานราชการ รวมถึงรายจ่ายที่กำหนดให้จ่ายจากงบรายจ่ายอื่นในลักษณะดังกล่าว

**งบดำเนินงาน** หมายถึง รายจ่ายที่กำหนดให้จ่ายเพื่อการบริหารงานประจำ ได้แก่ รายจ่ายที่จ่ายในลักษณะค่าตอบแทน ค่าใช้สอย ค่าวัสดุ ค่าสาธารณูปโภค

**งบลงทุน** หมายถึง รายจ่ายที่กำหนดให้จ่ายเพื่อการลงทุน ได้แก่ รายจ่ายในลักษณะ ค่าครุภัณฑ์ ค่าที่ดิน และสิ่งก่อสร้าง

**งบเงินอุดหนุน** หมายถึง รายจ่ายที่กำหนดให้จ่ายเป็นค่าบำรุง หรือเพื่อช่วยเหลือสนับสนุนการดำเนินงานของหน่วยงานองค์กรตามรัฐธรรมนูญ หรือหน่วยงานของรัฐซึ่งมิใช่ส่วนราชการส่วนกลางตามพระราชบัญญัติระเบียบบริหารราชการแผ่นดิน หน่วยงานในกำกับของรัฐองค์การมหาชน รัฐวิสาหกิจ องค์กรปกครองส่วนท้องถิ่น สภาตำบล องค์การระหว่างประเทศนิติบุคคล เอกชนหรือกิจการอันเป็นสาธารณประโยชน์ รวมถึง เงินอุดหนุนงบประมาณมหากษัตริย์ เงินอุดหนุนการศาสนา และรายจ่ายที่สำคัญงบประมาณกำหนดให้จ่ายในงบรายจ่ายนี้

**งบรายจ่ายอื่น** หมายถึง รายจ่ายที่ไม่เข้าลักษณะประเภทงบรายจ่ายใดงบรายจ่ายหนึ่ง หรือรายจ่ายที่สำคัญงบประมาณกำหนดให้จ่ายในงบรายจ่ายนี้ เช่น

- (๑) เงินราชการลับ
- (๒) เงินค่าปรับที่จ่ายคืนให้แก่ผู้ขายหรือผู้รับจ้าง
- (๓) ค่าจ้างที่ปรึกษาเพื่อศึกษา วิจัย ประเมินผล หรือพัฒนาระบบต่างๆซึ่งมิใช่เพื่อการจัดหา หรือปรับปรุงครุภัณฑ์ที่ดินหรือสิ่งก่อสร้าง
- (๔) ค่าใช้จ่ายในการเดินทางไปราชการต่างประเทศชั่วคราว
- (๕) ค่าใช้จ่ายสำหรับหน่วยงานองค์กรตามรัฐธรรมนูญ (ส่วนราชการ)
- (๖) ค่าใช้จ่ายเพื่อชำระหนี้เงินกู้
- (๗) ค่าใช้จ่ายสำหรับกองทุน หรือเงินทุนหมุนเวียน

## หน้าที่ความรับผิดชอบ

### กลุ่มการบริหารงบประมาณ

**นางสาวชากีเยห์ เจ๊ะสะแม** ปฏิบัติหน้าที่หัวหน้ากลุ่มบริหารงบประมาณ มีหน้าที่ดูแล กำกับติดตาม กลั่นกรอง อำนวยความสะดวก ให้คำแนะนำปรึกษาการปฏิบัติงานของเจ้าหน้าที่ที่ปฏิบัติงานในกลุ่มบริหารงบประมาณ ตามขอบข่ายและภารกิจการบริหารงบประมาณ ปฏิบัติหน้าที่ที่เกี่ยวข้องกับการจัดระบบบริหารองค์การการประสานงานและให้บริการสนับสนุน ส่งเสริมให้ฝ่ายบริหารงบประมาณต่างๆ ในโรงเรียนสามารถบริหารจัดการและดำเนินการตามบทบาทภารกิจ อำนาจหน้าที่ด้วยความเรียบร้อยตลอดจนสนับสนุนและให้บริการข้อมูล ข่าวสาร เอกสาร สื่อ อุปกรณ์ทางการศึกษาและทรัพยากรที่ใช้ในการจัดการศึกษาแก่เจ้าหน้าที่ของแต่ละฝ่ายงานเพื่อให้ฝ่ายงานบริหารจัดการได้อย่างสะดวกคล่องตัวมีคุณภาพและเกิดประสิทธิผล

### ขอบข่ายกลุ่มการบริหารงบประมาณ มีดังนี้

#### ๑. การจัดทำแผนงบประมาณและคำขอตั้งงบประมาณเพื่อเสนอต่อเลขาธิการคณะกรรมการศึกษาขั้นพื้นฐาน

ผู้รับผิดชอบ นางสาวชากีเยห์ เจ๊ะสะแม หน้าที่รับผิดชอบปฏิบัติงานดังนี้

- ๑) จัดทำข้อมูลสารสนเทศทางการเงินของสถานศึกษา ได้แก่ แผนชั้นเรียน ข้อมูลครูนักเรียน และสิ่งอำนวยความสะดวกของสถานศึกษา โดยความร่วมมือของสำนักงานเขตพื้นที่การศึกษา
- ๒) จัดทำกรอบงบประมาณรายจ่ายล่วงหน้า และแผนงบประมาณ
- ๓) เสนอแผนงบประมาณขอความเห็นชอบต่อคณะกรรมการสถานศึกษาขั้นพื้นฐานเพื่อใช้เป็นคำขอตั้งงบประมาณต่อสำนักงานเขตพื้นที่การศึกษา

#### ๒. การจัดทำแผนปฏิบัติการใช้จ่ายเงิน ตามที่ได้รับจัดสรรงบประมาณจากสำนักงานคณะกรรมการการศึกษาขั้นพื้นฐานโดยตรง

ผู้รับผิดชอบ นางสาวชากีเยห์ เจ๊ะสะแม หน้าที่รับผิดชอบปฏิบัติงานและผู้รับผิดชอบโครงการฯ ดังนี้

๑) จัดทำแผนปฏิบัติการประจำปีและแผนการใช้จ่ายงบประมาณภายใต้ความร่วมมือของสำนักงานเขตพื้นที่การศึกษา

๒) ขอความเห็นชอบแผนปฏิบัติงานและแผนการใช้จ่ายงบประมาณต่อคณะกรรมการสถานศึกษาขั้นพื้นฐาน

### ๓. การอนุมัติการใช้จ่ายงบประมาณที่ได้รับจัดสรร

ผู้รับผิดชอบ นางสาวชากียะห์ เจ๊ะสะแม หน้าที่รับผิดชอบเสนอโครงการดังนี้

- ผู้อำนวยการสถานศึกษาอนุมัติการใช้จ่ายงบประมาณตามงาน/โครงการที่กำหนดไว้ในแผนปฏิบัติการประจำปี และแผนการใช้จ่ายเงินภายใต้ความร่วมมือของสำนักงานเขตพื้นที่การศึกษา

### ๔. การขอโอนและการขอเปลี่ยนแปลงงบประมาณ

ผู้รับผิดชอบ นางสาวชากียะห์ เจ๊ะสะแม หน้าที่รับผิดชอบปฏิบัติงานดังนี้

๑) ตรวจสอบรายละเอียดรายการงบประมาณที่จำเป็นต้องขอโอนหรือเปลี่ยนแปลง เช่นเดียวกับสถานศึกษาประเภทที่ ๑ เสนอความเห็นชอบคณะกรรมการสถานศึกษาขั้นพื้นฐาน แล้วเสนอ ขอโอนหรือเปลี่ยนแปลงรายการงบประมาณต่อสำนักงานเขตพื้นที่การศึกษา เพื่อดำเนินการต่อไป

### ๕. การรายงานผลการเบิกจ่ายงบประมาณ

ผู้รับผิดชอบ นางสาวชากียะห์ เจ๊ะสะแม หน้าที่รับผิดชอบปฏิบัติงานดังนี้

๑) รายงานผลการดำเนินงาน ผลการใช้จ่ายเงินงบประมาณประจำปี ไปยังสำนักงานเขตพื้นที่การศึกษา

### ๖. การตรวจสอบ ติดตามและรายงานการใช้งบประมาณ

ผู้รับผิดชอบ นางสาวชากียะห์ เจ๊ะสะแม หน้าที่รับผิดชอบปฏิบัติงานดังนี้

๑) จัดการให้มีการตรวจสอบและติดตามให้ กลุ่ม ฝายงาน ในสถานศึกษา รายงานผลการปฏิบัติงานและผลการใช้จ่ายงบประมาณ เพื่อจัดทำรายงานผลการปฏิบัติงานและผลการใช้จ่ายงบประมาณตามแบบที่สำนักงบประมาณกำหนด และจัดส่งไปยังสำนักงานเขตพื้นที่การศึกษาทุกไตรมาส ภายในระยะเวลาที่สำนักงานเขตพื้นที่การศึกษากำหนด

๒) จัดทำรายงานประจำปีที่แสดงถึงความสำเร็จในการปฏิบัติงาน และจัดส่งให้สำนักงานเขตพื้นที่การศึกษาภายในระยะเวลาที่สำนักงานเขตพื้นที่การศึกษาที่กำหนด

### ๗. การตรวจสอบ ติดตามและรายงานการใช้ผลผลิตจากงบประมาณ

ผู้รับผิดชอบ นางตีมาเรียม ยาเซ็ง หน้าที่รับผิดชอบปฏิบัติงานดังนี้

๑) ประเมินคุณภาพการปฏิบัติงานตามที่ได้รับมอบหมาย

๒) วางแผนประเมินประสิทธิภาพ และประสิทธิผลการดำเนินงานของสถานศึกษา

๓) วิเคราะห์และประเมินความมีประสิทธิภาพ ประหยัด และความคุ้มค่าในการใช้ทรัพยากรของหน่วยงานในสถานศึกษา

### ๘. การระดมทรัพยากรและการลงทุนเพื่อการศึกษา

ผู้รับผิดชอบ นางสาวชากียะห์ เจ๊ะสะแม หน้าที่รับผิดชอบปฏิบัติงานดังนี้

๑) วางแผน รณรงค์ ส่งเสริมการระดมทุนการศึกษาและทุนเพื่อการพัฒนาการศึกษาให้ดำเนินงานได้อย่างมีประสิทธิภาพและเกิดประสิทธิผล คุ้มค่า และมีความโปร่งใส

๒) จัดทำข้อมูลสารสนเทศ และระบบการรับจ่ายทุนการศึกษาและเพื่อการพัฒนาการศึกษา ให้ดำเนินงานได้อย่างมีประสิทธิภาพและเกิดประสิทธิผล คุ่มค่า และมีความโปร่งใส

๓) สรุป รายงาน เผยแพร่ และเชิดชูเกียรติผู้สนับสนุนทุนการศึกษาและทุนเพื่อการพัฒนา สถานศึกษา โดยความชอบของคณะกรรมการสถานศึกษาขั้นพื้นฐาน

#### ๙. การบริหารจัดการทรัพยากรเพื่อการศึกษา

ผู้รับผิดชอบ นางสาวชากีเยห์ เจ๊ะสะแม หน้าที่ได้รับมอบปฏิบัติงานดังนี้

๑) จัดทำรายการทรัพยากรเพื่อเป็นสารสนเทศให้แก่แหล่งเรียนรู้ภายในสถานศึกษา แหล่ง เรียนรู้ในท้องถิ่นทั้งที่เป็นแหล่งเรียนรู้ธรรมชาติและภูมิปัญญาท้องถิ่น แหล่งเรียนรู้ที่เป็นสถานประกอบการ เพื่อการรับรู้ของบุคลากรในสถานศึกษา นักเรียนและบุคคลทั่วไปจำได้เกิดการใช้ทรัพยากรร่วมกันในการจัด การศึกษา

๒) วางระบบหรือกำหนดแนวปฏิบัติการใช้ทรัพยากรร่วมกันกับบุคคล หน่วยงานรัฐบาลและ เอกชนเพื่อให้เกิดประโยชน์สูงสุด

๓) กระตุ้นให้บุคคลในสถานศึกษาร่วมใช้ทรัพยากรภายในและภายนอก รวมทั้งให้บริการการ ใช้ทรัพยากรภายในเพื่อประโยชน์ต่อการเรียนรู้และส่งเสริมการศึกษาในชุมชน

๔) ประสานความร่วมมือกับผู้รับผิดชอบแหล่งทรัพยากรธรรมชาติ ทรัพยากรที่มนุษย์สร้าง ทรัพยากรบุคคลที่มีศักยภาพให้การสนับสนุนการจัดการศึกษา

๕) ดำเนินการเชิดชูเกียรติบุคคลและหน่วยงานทั้งภาครัฐและเอกชน ที่สนับสนุนการใช้ ทรัพยากรร่วมกันเพื่อการศึกษาของสถานศึกษา

#### ๑๐. การวางแผนพัสดุ

ผู้รับผิดชอบ นางสาวชารีดา ยูโซะ หน้าที่ได้รับมอบปฏิบัติงานดังนี้

๑) การวางแผนพัสดุล่วงหน้า ๓ ปี ให้ดำเนินการตามกระบวนการของการวางแผน งบประมาณ

๒) การจัดทำแผนการจัดหาพัสดุให้ฝ่ายที่ทำหน้าที่จัดซื้อจัดจ้างเป็นผู้ดำเนินการ โดยให้ฝ่าย ที่ต้องการใช้พัสดุ จัดทำรายละเอียดพัสดุที่ต้องการ คือรายละเอียดเกี่ยวกับปริมาณ ราคา คุณลักษณะเฉพาะ หรือแบบรูปรายการและระยะเวลาที่ต้องการนี้ต้องเป็นไปตามแผนปฏิบัติการประจำปี (แผนปฏิบัติงาน) และ ตามที่ระบุไว้ในเอกสารประกอบพระราชบัญญัติงบประมาณรายจ่ายประจำปี ส่งให้ฝ่ายที่ทำหน้าที่จัดซื้อจัดจ้าง เพื่อจัดทำแผนการจัดหาพัสดุ

๓) ฝ่ายที่จัดทำแผนการจัดหาพัสดุทำการรวบรวมข้อมูลรายละเอียดจากฝ่ายที่ต้องการใช้ พักตร์โดยมีการสอบถามกับแผนปฏิบัติงานและเอกสารประกอบพระราชบัญญัติงบประมาณรายจ่ายประจำปี และความเหมาะสมของวิธีการจัดหาว่าควรเป็นการซื้อ การเช่าหรือการจัดทำเองแล้วนำมาข้อมูลที่สอบถามแล้ว มาจัดทำแผนการจัดหาพัสดุในภาพรวมของสถานศึกษา

#### ๑๑. การกำหนดแบบรูปรายการหรือคุณลักษณะเฉพาะของครุภัณฑ์หรือสิ่งก่อสร้างที่ใช้เงินงบประมาณ เพื่อสนองต่อเลขาธิการคณะกรรมการการศึกษาขั้นพื้นฐาน

ผู้รับผิดชอบ นางสาวชารีดา ยูโซะ หน้าที่ได้รับมอบปฏิบัติงานดังนี้

๑) กำหนดแบบรูปรายการหรือคุณลักษณะเฉพาะเพื่อประกอบการขอตั้งงบประมาณ ส่งให้ สำนักงานเขตพื้นที่การศึกษา

๒) กรณีที่เป็นการจัดหาจากเงินนอกงบประมาณให้กำหนดแบบรูปรายการหรือคุณลักษณะเฉพาะได้โดยให้พิจารณาจากแบบมาตรฐานก่อนหากไม่เหมาะสมก็ให้กำหนดตามความต้องการโดยยึดหลักความโปร่งใส เป็นธรรมและเป็นประโยชน์กับทางราชการ

#### ๑๒. การจัดหาพัสดุ

ผู้รับผิดชอบ นางสาวชาริตา ยูโซะ หน้าที่รับผิดชอบปฏิบัติงานดังนี้

๑) การจัดหาพัสดุถือปฏิบัติตามระเบียบว่าด้วยการพัสดุของส่วนราชการและคำสั่งมอบอำนาจของสำนักงานคณะกรรมการการศึกษาขั้นพื้นฐาน

๒) การจัดทำพัสดุถือปฏิบัติตามระเบียบกระทรวงศึกษาว่าด้วยการให้สถานศึกษารับจัดทำรับบริการ

#### ๑๓. การควบคุมดูแล บำรุงรักษาและจำหน่ายพัสดุ

ผู้รับผิดชอบ นายประสบ เมืองแดง หน้าที่รับผิดชอบปฏิบัติงานดังนี้

๑) จัดทำทะเบียนคุมทรัพย์สินและบัญชีวัสดุไม่ว่าจะได้มาด้วยการจัดหาหรือการรับบริจาค

๒) ควบคุมพัสดุให้อยู่ในสภาพพร้อมการใช้งาน

๓) ตรวจสอบพัสดุประจำปี และให้มีการจำหน่ายพัสดุที่ชำรุด เสื่อมสภาพหรือไม่ใช้ในราชการอีกต่อไป

๔) พสดุที่เป็นที่ดินหรือสิ่งก่อสร้าง กรณีที่ได้มาด้วยเงินงบประมาณให้ดำเนินการขึ้นทะเบียนเป็นราชพัสดุ กรณีที่ได้มาจากการรับบริจาคหรือจากเงินรายได้สถานศึกษาให้ขึ้นทะเบียนเป็นกรรมสิทธิ์ของสถานศึกษา

#### ๑๔. การรับเงิน การเก็บรักษาเงิน และการจ่ายเงิน

ผู้รับผิดชอบ นางสาวชากิยะห์ เจ๊ะสะแม หน้าที่รับผิดชอบปฏิบัติงานดังนี้

๑) การปฏิบัติเกี่ยวกับการรับเงิน และการจ่ายเงินให้ปฏิบัติตามระเบียบที่กระทรวงการคลังกำหนดคือ ระเบียบการเก็บรักษาเงินและการนำเงินส่งคลังในหน้าที่ของอำเภอ พ.ศ. ๒๕๒๐ โดยสถานศึกษาสามารถกำหนดวิธีปฏิบัติเพิ่มเติมได้ตามความเหมาะสมแต่ต้องไม่ขัดหรือแย้งกับระเบียบดังกล่าว

๒) การปฏิบัติเกี่ยวกับการเก็บรักษาเงินให้ปฏิบัติตามระเบียบที่กระทรวงการคลังกำหนดคือระเบียบการเก็บรักษาเงินและการนำเงินส่งคลังในส่วนของราชการ พ.ศ. ๒๕๒๐ โดยอนุโลม

#### ๑๕. การนำเงินส่งคลัง

ผู้รับผิดชอบ นางสาวชากิยะห์ เจ๊ะสะแม หน้าที่รับผิดชอบปฏิบัติงานดังนี้

๑) การนำเงินส่งคลังให้นำส่งต่อสำนักงานเขตพื้นที่การศึกษาภายในระยะเวลาที่กำหนดไว้ตามระเบียบการเก็บรักษาเงินและการนำเงินส่งคลังในหน้าที่ของอำเภอ พ.ศ. ๒๕๒๐ หากนำส่งเป็นเงินสดให้ตั้งคณะกรรมการนำส่งเงินด้วย

#### ๑๖. การจัดทำบัญชีการเงิน

ผู้รับผิดชอบ นางสาวชากิยะห์ เจ๊ะสะแม หน้าที่รับผิดชอบปฏิบัติงานดังนี้

๑) ให้จัดทำบัญชีการเงินตามระบบที่เคยจัดทำอยู่เดิม คือ ตามระบบที่กำหนดไว้ในคู่มือการบัญชีหน่วยงานย่อย พ.ศ. ๒๕๑๕ หรือตามระบบการควบคุมการเงินของหน่วยงานย่อย พ.ศ. ๒๕๔๔ แล้วแต่กรณี

#### ๑๗. การจัดทำรายงานทางการเงินและงบการเงิน

ผู้รับผิดชอบ นางสาวชากียะห์ เจ๊ะสะแม หน้าที่รับผิดชอบปฏิบัติงานดังนี้

๑) จัดทำรายงานตามที่กำหนดในคู่มือการบัญชีสำหรับหน่วยงานย่อย พ.ศ. ๒๕๑๕ หรือ ตามระบบการควบคุมการเงินของหน่วยงานย่อยพ.ศ. ๒๕๑๕ แล้วแต่กรณี

๒) จัดทำรายงานการรับจ่ายเงินรายได้สถานศึกษา ตามที่สำนักงานคณะกรรมการการศึกษาขั้นพื้นฐานกำหนด คือ ตามประกาศสำนักงานคณะกรรมการการศึกษาขั้นพื้นฐานว่าด้วยหลักเกณฑ์ อัตราและวิธีการนำเงินรายได้สถานศึกษาไปจ่ายเป็นค่าใช้จ่ายในการจัดการศึกษาของสถานศึกษาที่เป็นนิติบุคคลรายได้สถานศึกษาไปจ่ายเป็นค่าใช้จ่ายในการจัดการของสถานศึกษาที่เป็นนิติบุคคลในสังกัดเขตพื้นที่การศึกษา

#### ๑๘. การจัดทำและจัดหาแบบพิมพ์บัญชี ทะเบียนและรายงาน

ผู้รับผิดชอบ นางสาวชากียะห์ เจ๊ะสะแม หน้าที่รับผิดชอบปฏิบัติงานดังนี้

๑) แบบพิมพ์บัญชี ทะเบียนและแบบรายงานให้จัดทำตามแบบที่กำหนดในคู่มือการบัญชีสำหรับหน่วยงานย่อย พ.ศ. ๒๕๑๕ หรือตามระบบการควบคุมการเงินของหน่วยงานย่อย พ.ศ. ๒๕๔๔

## แนวทางการบริหารงานทั่วไป

### งานด้านการบริหารทั่วไป

เป็นภารกิจหนึ่งของโรงเรียนในการสนับสนุน ส่งเสริมการปฏิบัติงาน ของโรงเรียนให้บรรลุตาม นโยบาย และมาตรฐานการศึกษาที่โรงเรียนกำหนดให้มีประสิทธิภาพ และประสิทธิผล เช่น การดำเนินงาน จุรการ งานเลขานุการคณะกรรมการสถานศึกษาขั้นพื้นฐาน งานพัฒนาระบบและเครือข่าย ข้อมูลสารสนเทศ การประสานและพัฒนาเครือข่ายการศึกษา การจัด ระบบการบริหารและพัฒนาองค์กร งานเทคโนโลยี สารสนเทศ การส่งเสริม สนับสนุนด้านวิชาการ งบประมาณ บุคลากรและบริหารทั่วไป การดูแลอาคาร สถานที่และสภาพแวดล้อม การจัดทำสำมะโนผู้เรียน การรับนักเรียน การส่งเสริมและประสานงานการศึกษา ในระบบ นอกระบบ และ ตามอัธยาศัย การระดมทรัพยากรเพื่อการศึกษา งานส่งเสริมงานกิจการนักเรียน การประชาสัมพันธ์ งานการศึกษา การส่งเสริมสนับสนุน และสถาบันสังคมอื่นที่จัดการศึกษา งานประสาน ราชการกับเขตพื้นที่การศึกษาและหน่วยงานอื่น การจัดระบบการควบคุมในหน่วยงาน งานบริการสาธารณะ

### บทบาทและหน้าที่ของกลุ่มบริหารทั่วไป

#### หัวหน้ากลุ่มบริหารทั่วไป

มีหน้าที่รับผิดชอบในขอบข่ายต่อไปนี้

๑. ปฏิบัติหน้าที่ในฐานะรองผู้อำนวยการกลุ่มบริหารทั่วไปของโรงเรียน
๒. เป็นที่ปรึกษาของผู้บริหารโรงเรียนเกี่ยวกับงานบริหารทั่วไปโรงเรียน
๓. กำกับ ติดตาม การดำเนินงานของกลุ่มบริหารทั่วไปให้ดำเนินไปด้วยความเรียบร้อย และมี

ประสิทธิภาพ

๔. กำหนดหน้าที่ของบุคลากรในกลุ่มบริหารทั่วไป และควบคุมการปฏิบัติงานของสำนักงานบริหาร ทั่วไป

๕. บริหารจัดการในสายงานตามบทบาทและหน้าที่ความรับผิดชอบได้อย่างมีประสิทธิภาพ

๖. กำกับ ติดตาม ให้งานแผนงานและบริหารทั่วไป ประสานฝ่ายต่างๆ เพื่อดำเนินกิจกรรม งาน โครงการ ให้เป็นไปตามแผนปฏิบัติการ และปฏิบัติการของโรงเรียน

๗. กำกับ ติดตาม ประสานงานให้มีการรวบรวมข้อมูล สถิติเกี่ยวกับงานบริหารทั่วไปให้เป็นปัจจุบัน เพื่อนำไปใช้เป็นแนวทางในการพัฒนา และแก้ไขปัญหา

๘. ควบคุม กำกับ ติดตาม การดำเนินงานและประเมินผลการปฏิบัติงานของบุคลากรในกลุ่มบริหาร ทั่วไป อย่างต่อเนื่อง

๙. ติดตามประสานประโยชน์ของครู ผู้ปฏิบัติหน้าที่และปฏิบัติหน้าที่พิเศษ เพื่อสร้างขวัญและ กำลังใจ

๑๐. วินิจฉัยสั่งการงานที่รับมอบหมายไปยังงานที่เกี่ยวข้อง

๑๑. ติดตามผลสัมฤทธิ์และประเมินผลการปฏิบัติงานเพื่อสรุปปัญหา และอุปสรรคในการดำเนินงาน เพื่อหาแนวทางในการพัฒนางานให้มีประสิทธิภาพยิ่งขึ้น

๑๒. กำกับ ติดตาม ให้งานติดตามประเมินผล และประสานงาน ดำเนินการติดตามการปฏิบัติงานของทุกงานพร้อมรายงานผลการปฏิบัติอย่างต่อเนื่อง
๑๓. ประสานงานคณะกรรมการสถานศึกษาขั้นพื้นฐานโรงเรียนวัดนางแก้ว
๑๔. ติดต่อประสานงานระหว่างโรงเรียนกับหน่วยงานภายนอกในส่วนที่เกี่ยวข้องกับงานบริหารทั่วไป
๑๕. ปฏิบัติหน้าที่อื่นๆ ตามที่ได้รับมอบหมาย

## งานสำนักงานกลุ่มบริหารทั่วไป

### ๑. งานสารบรรณกลุ่มบริหารบริหารทั่วไป

มีหน้าที่รับผิดชอบในขอบข่ายต่อไปนี้

- ๑.๑ จัดทำแผนพัฒนางาน/โครงการ แผนปฏิบัติราชการและปฏิทินงานเสนอรองกลุ่มบริหารทั่วไปเพื่อจัดสรรงบประมาณ
- ๑.๒ จัดหา จัดซื้อทรัพยากรที่จำเป็นในสำนักงานกลุ่มบริหารทั่วไป
- ๑.๓ จัดทำทะเบียนรับ - ส่ง หนังสือราชการ โดยแยกประเภทของเอกสารและหนังสือของสำนักงานให้เป็นหมวดหมู่มีระบบการเก็บเอกสารที่สามารถค้นหาเรื่องได้อย่างรวดเร็ว
- ๑.๔ โต้ตอบหนังสือราชการ ตรวจสอบความถูกต้องของเอกสาร หลักฐานให้ถูกต้องตามระเบียบของงานสารบรรณอย่างรวดเร็วและทันเวลา
- ๑.๕ จัดส่งหนังสือราชการ เอกสารของกลุ่มบริหารทั่วไป ให้งานที่รับผิดชอบและติดตามเรื่องเก็บคืน จัดเข้าแฟ้มเรื่อง
- ๑.๖ จัดพิมพ์เอกสารและจัดถ่ายเอกสารต่าง ๆ ของกลุ่มบริหารทั่วไป เช่น บันทึกรับข้อความ แบบสำรวจแบบสอบถาม แบบประเมินผลงานระเบียบและคำสั่ง
- ๑.๗ ประสานงานด้านข้อมูลและร่วมมือกับกลุ่มบริหารงานต่าง ๆ ในโรงเรียน เพื่อให้เกิดความเข้าใจและร่วมมืออันดีต่อกันในการดำเนินงานตามแผน
- ๑.๘ ประเมินผลและสรุปรายงานผลปฏิบัติราชการประจำปี
- ๑.๙ ปฏิบัติหน้าที่อื่น ๆ ตามที่ได้รับมอบหมาย

### ๒. งานพัสดุกลุ่มบริหารทั่วไป

- ๒.๑ ประสานงานในกลุ่มงานบริหารทั่วไป วางแผน จัดซื้อ จัดหาวัสดุ ครุภัณฑ์ที่จำเป็นในการซ่อมแซมอาคารสถานที่ สาธารณูปโภคและอุปกรณ์อำนวยความสะดวกที่ชำรุด โดยประสานงานกับพัสดุโรงเรียน
- ๒.๒ จัดทำบัญชีควบคุมการเบิกจ่ายวัสดุ ยืมวัสดุให้ถูกต้องมีระบบและเป็นปัจจุบัน
- ๒.๓ จัดทำระเบียบ แนวปฏิบัติ แบบรายงาน แบบฟอร์มต่าง ๆ ที่จำเป็นในการให้บริการซ่อม
- ๒.๔ ติดตามการซ่อมและบำรุงรักษาสภาพวัสดุ ครุภัณฑ์ให้มีอายุการใช้งานยาวนาน
- ๒.๕ ประเมิน สรุปผลการดำเนินงานประจำปีการศึกษาและรายงานต่อผู้เกี่ยวข้อง
- ๒.๖ ปฏิบัติหน้าที่อื่น ๆ ตามที่ได้รับมอบหมาย

### ๓. งานสารสนเทศของกลุ่มบริหารทั่วไป

- ๓.๑ วางแผนงาน/โครงการ และจัดทรัพยากรที่ใช้ในงานสารสนเทศของกลุ่มบริหารทั่วไป
- ๓.๒ ประสานงานด้านความร่วมมือเกี่ยวกับข้อมูลกับงานต่าง ๆ เพื่อรวบรวมและจัดระบบข้อมูลสารสนเทศที่ถูกต้องเหมาะสมและทันสมัยที่จะบ่งบอกถึงสภาพปัญหาความต้องการ
- ๓.๓ รวบรวมข้อมูลเกี่ยวกับนโยบายของโรงเรียน เกณฑ์การประเมินมาตรฐานแนวทางการปฏิรูปการศึกษา
- ๓.๔ จัดทำเอกสารเผยแพร่ข้อมูลให้กลุ่มงาน ได้ใช้ประโยชน์ในการวางแผนแก้ปัญหาหรือพัฒนางานในกลุ่มงานต่อไป
- ๓.๕ ร่วมมือกับสารสนเทศของโรงเรียน เผยแพร่งานของกลุ่มบริหารทั่วไป
- ๓.๖ ประเมิน สรุป รายงานผลการดำเนินงานประจำปีการศึกษา
- ๓.๗ ปฏิบัติหน้าที่อื่น ๆ ตามที่ได้รับมอบหมาย

### ๔. งานแผนงานของกลุ่มบริหารทั่วไป

- ๔.๑ ประสานงานจัดทำแผนพัฒนางาน แผนปฏิบัติการ/โครงการ ปฏิทินปฏิบัติงานของกลุ่มบริหารทั่วไป เสนอผู้บริหารเพื่อจัดสรรงบประมาณ
- ๔.๒ พิจารณาจัดแผนงาน/โครงการของกลุ่มบริหารทั่วไป ให้สอดคล้องกับนโยบายของโรงเรียนและเกณฑ์ประเมินมาตรฐานและการปฏิรูปการศึกษา
- ๔.๓ กำกับ ตรวจสอบดูแลงาน/โครงการ ให้เกิดการดำเนินงานให้เป็นไปตามแผน
- ๔.๔ ประสานงานกับแผนงานของโรงเรียนและกลุ่มงานต่าง ๆ เพื่อนำเอาเทคโนโลยีมาใช้ให้มีประสิทธิภาพ
- ๔.๕ ประเมิน สรุป รายงานผลการดำเนินงานตามแผนงาน/โครงการ
- ๔.๖ ปฏิบัติงานอื่น ๆ ที่ได้รับมอบหมาย

### งานอาคารสถานที่และสภาพแวดล้อม

มีหน้าที่รับผิดชอบในขอบข่ายต่อไปนี้

๑. วางแผนกำหนดงาน /โครงการงบประมาณแผนปฏิบัติงานด้านอาคารสถานที่และสภาพแวดล้อม ตลอดจนการติดตามการปฏิบัติงานของนักการ แม่บ้านทำความสะอาด
๒. วางแผนร่วมกับแผนงานโรงเรียน พัสตุโรงเรียน เพื่อเสนอของบประมาณจัดสร้างอาคารเรียน และอาคารประกอบ เช่น ห้องเรียน ห้องบริการ ห้องพิเศษให้เพียงพอ กับการใช้บริการของโรงเรียน
๓. จัดซื้อ จัดหาโต๊ะ เก้าอี้ อุปกรณ์การสอน อุปกรณ์ทำความสะอาดห้องเรียน ห้องบริการห้องพิเศษ ให้เพียงพอและอยู่ในสภาพที่ดีอยู่ตลอดเวลา
๔. จัดเครื่องมือรักษาความปลอดภัยในอาคาร ติดตั้งในที่ที่ใช้งานได้สะดวกใช้งานได้ทันที
๕. จัดบรรยากาศภายในอาคารเรียน ตกแต่งอย่างสวยงาม เป็นระเบียบ ประตูหน้าต่างอยู่ในสภาพดี ดูแลสีอาคารต่าง ๆ ให้เรียบร้อย มีป้ายบอกอาคารและห้องต่าง ๆ
๖. ประสานงานกับพัสตุโรงเรียนในการซ่อมแซมอาคารสถานที่ ครุภัณฑ์ โต๊ะ เก้าอี้ และอื่น ๆ ให้อยู่ในสภาพที่เรียบร้อย
๗. ดูแลความสะอาดทั่วไปของอาคารเรียน ห้องน้ำ ห้องส้วม ให้สะอาด ปราศจากกลิ่นรบกวน

๘. ติดตาม ดูแลให้คำแนะนำในการใช้อาคารสถานที่ โดยการอบรมนักเรียนในด้านการดูแลรักษาทรัพย์สินสมบัติของโรงเรียน
๙. ประสานงานกับพัสดุโรงเรียนในการจำหน่ายพัสดุเสื่อมสภาพออกจากบัญชีพัสดุ
๑๐. ประสานงานกับหัวหน้าอาคาร โดยนำข้อเสนอแนะ มาปรับปรุงงานให้ทันเหตุการณ์และความต้องการของบุคลากรในโรงเรียน
๑๑. อำนวยความสะดวกในการใช้อาคารสถานที่แก่บุคคลภายนอก รวมทั้งวัสดุอื่น ๆ จัดทำสถิติการให้บริการและรวบรวมข้อมูล
๑๒. ประเมิน สรุปและรายงานผลการดำเนินงานตามแผนงาน/โครงการประจำปีการศึกษา
๑๓. ปฏิบัติงานอื่น ๆ ที่ได้รับมอบหมาย

### งานสาธารณูปโภค

- มีหน้าที่รับผิดชอบในขอบข่ายต่อไปนี้
๑. จัดทำแผนงานพัฒนางาน/โครงการเพื่อเสนอต่อผู้บริหาร เพื่อจัดสรรงบประมาณ
  ๒. จัดซื้อ จัดหา สาธารณูปโภคในโรงเรียนให้เพียงพออยู่ตลอดเวลา
  ๓. กำหนดข้อปฏิบัติและติดตามการใช้น้ำ ใช้ไฟฟ้าให้เป็นไปอย่างประหยัด
  ๔. จัดบริการและติดตามการใช้สาธารณูปโภคให้เป็นไปอย่างประหยัดและคุ้มค่า
  ๕. มีมาตรการตรวจสอบคุณภาพของน้ำดื่ม น้ำใช้ เครื่องกรองน้ำ หม้อแปลงไฟฟ้า ตู้โทรศัพท์และสาธารณูปโภคอื่น ๆ ให้อยู่ในสภาพที่ได้มาตรฐาน
  ๖. จัดทำป้ายคำขวัญ คำเตือน เกี่ยวกับการใช้น้ำ ใช้ไฟฟ้า และโทรศัพท์
  ๗. ร่วมมือกับงานกิจกรรมนักเรียน อบรมนักเรียนเกี่ยวกับการใช้ไฟฟ้า ใช้โทรศัพท์
  ๘. สำรอง รวบรวม ข้อมูลเกี่ยวกับสาธารณูปโภคที่ชำรุด
  ๙. ซ่อมแซมสาธารณูปโภคที่ชำรุดให้อยู่ในสภาพที่ดี และปลอดภัยอยู่ตลอดเวลา
  ๑๐. ประเมินผลและสรุปรายงานผลการปฏิบัติงานตามแผนงาน/โครงการ
  ๑๑. ปฏิบัติงานอื่น ๆ ที่ได้รับมอบหมาย

## งานธุรการ และสารบรรณ

มีหน้าที่รับผิดชอบในขอบข่ายต่อไปนี้

๑. รับ-ส่งเอกสาร ลงทะเบียนหนังสือเข้า - ออก จัดส่งหนังสือ เข้าหรือเอกสารให้หน่วยงานหรือบุคคลที่เกี่ยวข้อง
๒. จัดทำคำสั่งและจดหมายเวียนเรื่องต่าง ๆ เพื่อแจ้งให้กับครูและผู้เกี่ยวข้องได้รับทราบ
๓. เก็บ หรือทำลายหนังสือ เอกสารต่าง ๆ ตามระเบียบงานสารบรรณ
๔. รวบรวมเอกสาร หลักฐาน ระเบียบ ข้อบังคับ ประกาศ คำสั่ง และวิธีปฏิบัติที่เกี่ยวข้องให้เป็นปัจจุบันอยู่เสมอ และเวียนให้ผู้ที่เกี่ยวข้องทราบ
๕. ร่างและพิมพ์หนังสือออก หนังสือโต้ตอบถึงส่วนราชการ และหน่วยงานอื่น
๖. ติดตามเอกสารของฝ่ายต่างๆ ที่เกี่ยวข้องกับทางโรงเรียนและเก็บรวบรวมเพื่อใช้เป็นข้อมูลในการอ้างอิง
๗. ประสานงานการจัดส่งจดหมาย ไปรษณีย์ พัสดุและเอกสารต่าง ๆ ของโรงเรียน
๘. เป็นที่ปรึกษาของรองผู้อำนวยการฝ่ายบริหารทั่วไปในเรื่องงานสารบรรณ
๙. ควบคุมการรับ - ส่ง หนังสือของโรงเรียน (E - Office)
๑๐. บริการทางจดหมายและสิ่งตีพิมพ์ที่มีมาถึงโรงเรียน
๑๑. จัดหนังสือเข้าแฟ้มเพื่อลงนาม
๑๒. ปฏิบัติหน้าที่อื่นๆ ตามที่ได้รับมอบหมาย

## งานยานพาหนะ

มีหน้าที่รับผิดชอบในขอบข่ายต่อไปนี้

๑. จัดทำแผนงาน / โครงการ เกี่ยวกับการจัดหา บำรุงรักษา การให้บริการยานพาหนะแก่คณะครู และบุคลากรของโรงเรียนตลอดจนกำหนดงบประมาณเสนอขออนุมัติ
๒. กำหนดหน้าที่ความรับผิดชอบ ให้ความรู้ พนักงานขับรถ ตลอดจนพิจารณา จัดและให้บริการพาหนะแก่บุคลากร
๓. กำกับ ติดตาม จัดทำข้อมูล สถิติ การใช้ และให้บริการยานพาหนะของโรงเรียน
๔. กำหนดแผนตรวจสอบ ซ่อมบำรุง เพื่อให้พาหนะใช้งานได้ และปลอดภัยตลอดเวลา ให้คำแนะนำเสนอผู้มีอำนาจอนุมัติ
๕. ประเมินสรุปผลการดำเนินงานประจำปี
๖. ปฏิบัติหน้าที่อื่น ๆ ตามที่ผู้บังคับบัญชามอบหมาย

## งานประชาสัมพันธ์

มีหน้าที่รับผิดชอบในขอบข่ายต่อไปนี้

๑. กำหนดนโยบาย วางแผน งานโครงการ การดำเนินการประชาสัมพันธ์ให้สอดคล้องกับนโยบายและจุดประสงค์ของโรงเรียน
๒. ประสานงาน ร่วมมือกับกลุ่มสาระฯ และงานต่าง ๆ ของโรงเรียนในการดำเนินงานด้านประชาสัมพันธ์
๓. ต้อนรับและบริการผู้มาเยี่ยมชมหรือดูงานโรงเรียน
๔. ต้อนรับและบริการผู้ปกครองหรือแขกผู้มาติดต่อกับนักเรียนและทางโรงเรียน

๕. ประกาศข่าวสารของกลุ่มสาระฯ หรือข่าวทางราชการให้บุคลากรในโรงเรียนทราบ
๖. ประสานงานด้านประชาสัมพันธ์ทั้งในและนอกโรงเรียน
๗. เป็นหน่วยงานหลักในการจัดพิธีการหรือพิธีกรในงานพิธีการต่าง ๆ ของโรงเรียน
๘. เผยแพร่กิจกรรมต่าง ๆ และชื่อเสียงของโรงเรียนทางสื่อมวลชน
๙. จัดทำเอกสาร – จุลสารประชาสัมพันธ์เพื่อเผยแพร่ข่าวสาร รายงานผลการปฏิบัติงานและความเคลื่อนไหวของโรงเรียนให้นักเรียนและบุคลากรทั่วไปทราบ
๑๐. รวบรวม สรุปผลและสถิติต่าง ๆ เกี่ยวกับงานประชาสัมพันธ์และจัดทำรายงานประจำปีของงานประชาสัมพันธ์
๑๑. งานเลขานุการการประชุมครูโรงเรียนบรมราชินีนาถราชวิทยาลัย
๑๒. ปฏิบัติหน้าที่อื่น ๆ ตามที่ได้รับมอบหมาย

### งานพยาบาลและอนามัย

- มีหน้าที่รับผิดชอบในขอบข่ายต่อไปนี้
๑. กำหนดนโยบาย วางแผนงานโครงการ การดำเนินงานของงานอนามัยโรงเรียนให้สอดคล้องกับนโยบายและวัตถุประสงค์ของโรงเรียน
  ๒. ประสานงานกับกลุ่มสาระการเรียนรู้และงานต่าง ๆ ของโรงเรียน ในการดำเนินงานด้านอนามัยโรงเรียน
  ๓. ควบคุม ดูแล ห้องพยาบาลให้สะอาด ถูกสุขลักษณะ
  ๔. จัดเครื่องมือ เครื่องใช้ และอุปกรณ์ในการปฐมพยาบาล รักษาพยาบาลให้พร้อมและใช้งานได้ทันที
  ๕. จัดหายาและเวชภัณฑ์ เพื่อใช้ในการรักษาพยาบาลเบื้องต้น
  ๖. จัดปฐมพยาบาลนักเรียน ครู – อาจารย์ และคนงานภารโรงในกรณีเจ็บป่วย และนำส่งโรงพยาบาลตามความจำเป็น
  ๗. จัดบริการตรวจสุขภาพนักเรียน ครู – อาจารย์ นักการภารโรงและชุมชนใกล้เคียง
  ๘. จัดทำบัตรสุขภาพนักเรียน ทำสถิติ บันทึกสุขภาพ สถิติน้ำหนักและส่วนสูงนักเรียน
  ๙. ติดต่อแพทย์หรือเจ้าหน้าที่อนามัยให้ภูมิคุ้มกันแก่บุคลากรของโรงเรียนหรือชุมชนใกล้เคียง
  ๑๐. ติดต่อประสานงานกับผู้ปกครองนักเรียนในกรณีนักเรียนเจ็บป่วย
  ๑๑. แนะนำผู้ป่วย ญาติ ประชาชนถึงการปฏิบัติตนให้ปลอดภัยจากโรค ให้ภูมิคุ้มกันโรค
  ๑๒. ให้คำแนะนำปรึกษาด้านสุขภาพนักเรียน
  ๑๓. ประสานงานกับครูแนะแนว ครูที่ปรึกษาหรือครูผู้สอนเกี่ยวกับนักเรียนที่มีปัญหาด้านสุขภาพ
  ๑๔. ให้ความร่วมมือด้านการปฐมพยาบาลแก่หน่วยงานอื่นหรือกิจกรรมของโรงเรียนตามควรแก่โอกาส
  ๑๕. จัดกิจกรรมส่งเสริมสุขภาพอนามัย เช่น จัดนิทรรศการเกี่ยวกับสุขภาพอนามัย จัดตั้งชมรมชุมชน อาสาสมัครสาธารณสุข
  ๑๖. จัดทำสถิติ ข้อมูลทางด้านสุขภาพอนามัยและจัดทำรายงานประจำภาคเรียน ประจำปีของงานอนามัย
  ๑๗. ปฏิบัติหน้าที่อื่น ๆ ตามที่ได้รับมอบหมาย

## งานคณะกรรมการสถานศึกษาขั้นพื้นฐาน

มีหน้าที่รับผิดชอบในขอบข่ายต่อไปนี้

๑. รวบรวมประมวลวิเคราะห์และสังเคราะห์ข้อมูลที่ใช้ในการประชุมคณะกรรมการสถานศึกษาขั้นพื้นฐาน
๒. สนับสนุนข้อมูล รับทราบหรือดำเนินการตามมติที่ประชุมของคณะกรรมการสถานศึกษาขั้นพื้นฐาน
๓. ดำเนินงานด้านธุรการในการจัดประชุมคณะกรรมการสถานศึกษาขั้นพื้นฐาน
๔. จัดทำรายงานการประชุมและแจ้งมติที่ประชุมให้ผู้ที่เกี่ยวข้องเพื่อทราบดำเนินการหรือถือปฏิบัติแล้วแต่กรณี
๕. ประสานการดำเนินงานตามมติการประชุมในเรื่องการอนุมัติ อนุญาต สั่งการ เร่งรัด การดำเนินการ และรายงานผลการดำเนินการให้คณะกรรมการสถานศึกษาขั้นพื้นฐาน
๖. ปฏิบัติหน้าที่อื่นๆ ตามที่ได้รับมอบหมาย

## งานชุมชนสัมพันธ์และบริการสาธารณะ

มีหน้าที่รับผิดชอบในขอบข่ายต่อไปนี้

๑. วางแผนกำหนดงาน โครงการงบประมาณแผนปฏิบัติงานด้านชุมชนสัมพันธ์และบริการสาธารณะ ตลอดจนการติดตามการปฏิบัติงาน
๒. รวบรวมวิเคราะห์ข้อมูลของชุมชน เพื่อนำไปใช้ในงานสร้างความสัมพันธ์ระหว่างชุมชนกับโรงเรียนและบริการสาธารณะ
๓. ให้บริการชุมชนในด้านข่าวสาร สุขภาพอนามัย อาคารสถานที่ วัสดุ ครุภัณฑ์ และวิชาการ
๔. จัดกิจกรรมเพื่อพัฒนาชุมชน เช่น การบริจาควัสดุ สิ่งของ อุปกรณ์บริโภค ให้ความรู้และจัดนิทรรศการ
๕. การมีส่วนร่วมในการอนุรักษ์ศิลปวัฒนธรรมไทย ประเพณีไทย ศาสนาและงานที่เกี่ยวกับชุมชน
๖. สนับสนุนส่งเสริมให้มีการจัดตั้งองค์กรต่าง ๆ เพื่อช่วยเหลือโรงเรียน เช่น สมาคมฯ มูลนิธิ
๗. ประสานและให้บริการแก่คณะครู ผู้ปกครอง ชุมชน หน่วยงานต่างๆทั้งภาครัฐและเอกชนในด้านอาคารสถานที่ วัสดุ ครุภัณฑ์ บุคลากร งบประมาณ
๘. รวบรวมข้อมูล จัดทำสถิติ
๙. ประเมินสรุป รายงาน ผลการดำเนินงานตามแผนงาน/โครงการประจำปีการศึกษา
๑๐. ปฏิบัติงานอื่น ๆ ที่ได้รับมอบหมาย

## งานป้องกันอุบัติเหตุและอัคคีภัย

มีหน้าที่รับผิดชอบในขอบข่ายต่อไปนี้

๑. จัดทำแผนงาน / โครงการ เกี่ยวกับการให้ความรู้เกี่ยวกับการป้องกันอุบัติเหตุและอัคคีภัย ของโรงเรียน
๒. กำหนดแนวทางปฏิบัติในการป้องกันอุบัติเหตุและอัคคีภัย ให้ความรู้แก่นักเรียน ครู และบุคลากร
๓. กำกับ ติดตาม จัดทำข้อมูล สถิติ ต่างๆ เกี่ยวกับการป้องกันอุบัติเหตุและอัคคีภัย
๔. กำหนดแผนตรวจสอบ ซ่อมบำรุง เพื่อให้อุปกรณ์ป้องกันอัคคีภัยใช้งานได้ และปลอดภัยตลอดเวลา ให้คำแนะนำ เสนอผู้มีอำนาจอนุมัติ
๕. ประเมินสรุปผลการดำเนินงานประจำปี
๖. ปฏิบัติหน้าที่อื่น ๆ ตามที่ผู้บังคับบัญชามอบหมาย

