

# คู่มือปฏิบัติงาน งานอาคารสถานที่



กลุ่มบริหารทั่วไป โรงเรียนบ้านตึอระ มิตรภาพที่ ๑๗๒  
สำนักงานเขตพื้นที่การศึกษาประถมศึกษา นราธิวาส เขต ๒  
สำนักงานคณะกรรมการการศึกษาขั้นพื้นฐาน  
กระทรวงศึกษาธิการ

## คำนำ

คู่มือการปฏิบัติงาน งานอาคารสถานที่ โรงเรียนบ้านดือระ มิตรภาพที่ ๑๗๒ ฉบับนี้ จัดทำขึ้นเพื่อเสริมสร้าง ความเข้าใจแก่ครู อาจารย์ นักการภารโรงบุคลากรในโรงเรียน ในการปฏิบัติหน้าที่การให้บริการและการจัด การศึกษาแก่นักเรียน ประชาชนและผู้เกี่ยวข้องทุกฝ่าย คู่มือฉบับนี้จัดทำให้สอดคล้องกับโครงสร้างการบริหารงานโรงเรียนตามแนวทางการกระจายอำนาจสู่สถานศึกษา ของ สพฐ. งานอาคารสถานที่จึงได้จัดกรอบงานให้ครอบคลุมกับภาระงาน สอดคล้องกับสภาพของโรงเรียน ในการจัดการศึกษา และให้บริการทางการ ศึกษาตามแนวทางการปฏิรูปการศึกษาและระบบประกันคุณภาพการศึกษาของกระทรวงศึกษาธิการ โดย มุ่งหวังว่าภาระงานที่ปฏิบัติจะบรรลุตามวัตถุประสงค์ เป้าหมายและวิสัยทัศน์ที่กำหนดไว้ ทุกประการ ตลอดจนผู้เกี่ยวข้องทุกฝ่ายมีความพึงพอใจต่อการปฏิบัติงานงานอาคารสถานที่

อย่างไรก็ตาม คู่มือปฏิบัติงานฉบับนี้ได้บรรจุเนื้อหาสาระเพียงขอบข่ายงาน (พรรณนางาน : Job descriptions) ตามกรอบงานที่บรรจุไว้ในโครงสร้างการบริหารงานยังไม่สมบูรณ์ครบถ้วนถึง วิธีปฏิบัติงาน (Work Procedures) ซึ่งจะได้จัดทำในระดับผู้ปฏิบัติที่ได้รับแต่งตั้งมอบหมายในแต่ละกรอบงานให้สมบูรณ์ เป็นมาตรฐานการปฏิบัติงานในโอกาสต่อไป

คณะทำงานยินดี น้อมรับข้อเสนอแนะ ที่เป็นประโยชน์แก่ส่วนรวมและโรงเรียนทุกประการ ขอขอบคุณผู้มีส่วนร่วมในการจัดทำ ให้คำแนะนำ ข้อเสนอแนะ และขอบคุณคณะทำงานในงานอาคารสถานที่ ทุกท่านที่ได้ปฏิบัติหน้าที่ร่วมกันอย่างมุ่งมั่น อุทิศ พุ่มเทอย่างดียิ่ง ให้กับโรงเรียนบ้านดือระ มิตรภาพที่ ๑๗๒

(นายซำรี เจ๊ะอาลี)  
หัวหน้างานอาคารสถานที่

## สารบัญ

	หน้าที่
แนวคิด.....	๑
หน้าที่และความรับผิดชอบของบุคลากรงานอาคารสถานที่.....	๑
มาตรฐานการให้บริการ.....	๓
การบริการอาคารสถานที่และสิ่งแวดล้อม.....	๓
การบริการอาคารเรียน.....	๓
การบริการห้องเรียน.....	๔
การบริการห้องบริการ.....	๔
การบริการห้องพิเศษ.....	๕
การบริการอาคารประกอบ.....	๕
การให้บริการน้ำดื่ม.....	๗
การส่งเสริมสุขภาพอนามัย.....	๗
การสื่อสารและการประชาสัมพันธ์.....	๘
การสร้างและเผยแพร่เกียรติประวัติของโรงเรียน.....	๘
การขอใช้สถานที่.....	๙
ภาคผนวก	
แผนผังบริเวณโรงเรียน	

## งานอาคารสถานที่

### แนวคิด

งานอาคารสถานที่เป็นงานที่ช่วยสนับสนุนและส่งเสริมงานต่างๆ อย่างเป็นรูปธรรม ภาระงาน เกี่ยวข้องกับการวางแผนพัฒนาอาคารสถานที่และสิ่งแวดล้อม การจัดบรรยากาศทั้งภายในห้องเรียน ภายในโรงเรียนให้เกิดความร่มรื่น เป็นสัดส่วน สวยงาม เอื้อต่อการเรียนรู้ของผู้เรียน จัดบำรุงดูแลรักษา อาคารเรียน อาคารประกอบ ห้องเรียนห้องพิเศษ และห้องบริการต่างๆ ให้ใช้ประโยชน์ได้อย่างคุ้มค่าตามเกณฑ์ปริมาณและ ตรงตามมาตรฐาน จัดให้มีเอกสารการใช้อาคาร และจัดทำประวัติบำรุงรักษา และสรุปประเมินผลอย่างชัดเจน

### วัตถุประสงค์

๑. เพื่อให้บริการ สนับสนุน ส่งเสริม ประสานงานและอำนวยความสะดวก ให้การปฏิบัติงานของ สถานศึกษา เป็นไปด้วยความเรียบร้อย มีประสิทธิภาพและประสิทธิผล

๒. เพื่อประชาสัมพันธ์ เผยแพร่ข้อมูลข่าวสารและผลงานของสถานศึกษาต่อสาธารณชน ซึ่งจะก่อให้เกิดความรู้ ความเข้าใจ เจตคติที่ดี เลื่อมใส ศรัทธาและให้การสนับสนุนการจัดการศึกษา หน้าที่และความรับผิดชอบ งานอาคารสถานที่ได้แบ่งหมวดหมู่งานไว้ดังนี้

#### ๑) งานดูแลอาคารสถานที่ หน้าที่และความรับผิดชอบ

๑. วางแผนกำหนดงาน /โครงการงบประมาณแผนปฏิบัติงานด้านอาคารสถานที่และสภาพแวดล้อม ตลอดจนการติดตามการปฏิบัติงานของนักการ แม่บ้านทำความสะอาด

๒. วางแผนร่วมกับแผนงานโรงเรียน พัสตุโรงเรียน เพื่อเสนอของบประมาณจัดสร้างอาคารเรียน และอาคารประกอบ เช่น ห้องเรียน ห้องบริการ ห้องพิเศษให้เพียงพอ กับการใช้บริการของโรงเรียน

๓. จัดซื้อ จัดหาโต๊ะ เก้าอี้ อุปกรณ์การสอน อุปกรณ์ทำความสะอาดห้องเรียน ห้องบริการ ห้องพิเศษ ให้เพียงพอและอยู่ในสภาพที่ดีอยู่ตลอดเวลา

๔. จัดเครื่องมือรักษาความปลอดภัยในอาคาร ติดตั้งในที่ที่ใช้งานได้สะดวกใช้งานได้ทันที

๕. จัดบรรยากาศภายในอาคารเรียน ตกแต่งอย่างสวยงาม เป็นระเบียบ ประดูหน้าต่างอยู่ใน สภาพดี ดูแลสีอาคารต่าง ๆ ให้เรียบร้อย มีป้ายบอกอาคารและห้องต่าง ๆ

๖. ประสานงานกับพัสตุโรงเรียนในการซ่อมแซมอาคารสถานที่ ครุภัณฑ์ โต๊ะ เก้าอี้ และอื่น ๆ ให้อยู่ในสภาพที่เรียบร้อย

๗. ดูแลความสะอาดทั่วไปของอาคารเรียน ห้องน้ำ ห้องส้วม ให้สะอาด ปราศจากกลิ่นรบกวน

๘. ติดตาม ดูแลให้คำแนะนำในการใช้อาคารสถานที่ โดยการอบรมนักเรียนในด้านการดูแลรักษาทรัพย์สินสมบัติของโรงเรียน

๙. ประสานงานกับพัสตุโรงเรียนในการจำหน่ายพัสตุเสื่อมสภาพออกจากบัญชีพัสตุ

๑๐. ประสานงานกับหัวหน้าอาคาร โดยนำข้อเสนอแนะ มาปรับปรุงงานให้ทันเหตุการณ์และความต้องการของบุคลากรในโรงเรียน

๑๑. อำนวยความสะดวกในการใช้อาคารสถานที่แก่บุคคลภายนอก รวมทั้งวัสดุอื่น ๆ จัดทำสถิติการให้บริการและรวบรวมข้อมูล

๑๒. ประเมิน สรุปและรายงานผลการดำเนินงานตามแผนงาน/โครงการประจำปีการศึกษา

๑๓. ปฏิบัติงานอื่น ๆ ที่ได้รับมอบหมาย

## ๒) งานตกแต่งอาคารสถานที่ หน้าที่และความรับผิดชอบ

๑. วางแผนดำเนินงานตกแต่งบริเวณโรงเรียน โดยกำหนดงาน/โครงการ งบประมาณเสนอผู้บริหารเพื่อจัดสรรงบประมาณ
๒. ปรับปรุงสถานที่และบริเวณโรงเรียนให้ร่มรื่น สวยงาม ปลอดภัยใช้เป็นสถานที่พักผ่อนและออกกำลังกาย เป็นแหล่งการเรียนรู้ ของนักเรียน และประชาชนได้
๓. จัดซื้อ จัดหาต้นไม้ดอกไม้ประดับ จัดสวนหย่อม เพื่อสร้างบรรยากาศ ทำให้สะอาด ปลอดภัย สวยงาม เสริมสร้างสุขภาพจิต - กาย แก่บุคลากร ไม่เป็นแหล่งมลพิษ
๔. ปรับปรุงไม้ดอกไม้ประดับ สวนหย่อม ตามอาคารและบริเวณโรงเรียน ให้มีความเป็น ระเบียบ สวยงาม ตลอดปีการศึกษา
๕. ดูแลบำรุงรักษา ตกแต่งต้นไม้ ไม้ประดับ ในอาคารและบริเวณโรงเรียนให้เรียบร้อย เป็นระเบียบ ประเมินสรุป และรายงานผลการดำเนินงานตามแผนงาน/โครงการประจำปีการศึกษา
๖. ปฏิบัติงานอื่น ๆ ที่ได้รับมอบหมาย

### งานสาธารณูปโภค หน้าที่และความรับผิดชอบ

๑. จัดทำแผนงานพัฒนางาน/โครงการเพื่อเสนอต่อผู้บริหาร เพื่อจัดสรรงบประมาณ
๒. จัดซื้อ จัดหา สาธารณูปโภคในโรงเรียนให้เพียงพออยู่ตลอดเวลา
๓. กำหนดข้อปฏิบัติและติดตามการใช้น้ำ ใช้ไฟฟ้าให้เป็นไปอย่างประหยัด
๔. จัดบริการและติดตามการใช้อาคารสถานที่ให้เป็นไปอย่างประหยัดและคุ้มค่า
๕. มีมาตรการตรวจสอบคุณภาพของน้ำดื่ม น้ำใช้ เครื่องกรองน้ำ หม้อแปลงไฟฟ้า ตู้โทรศัพท์และสาธารณูปโภคอื่น ๆ ให้อยู่ในสภาพที่ได้มาตรฐาน
๖. จัดทำป้ายคำขวัญ คำเตือน เกี่ยวกับการใช้น้ำ ใช้ไฟฟ้า และโทรศัพท์
๗. ร่วมมือกับงานกิจกรรมนักเรียน อบรมนักเรียนเกี่ยวกับการใช้ไฟฟ้า ใช้โทรศัพท์
๘. สำรวจ รวบรวม ข้อมูลเกี่ยวกับสาธารณูปโภคที่ชำรุด
๙. ซ่อมแซมสาธารณูปโภคที่ชำรุดให้อยู่ในสภาพที่ดี และปลอดภัยอยู่ตลอดเวลา
๑๐. ประเมินผลและสรุปรายงานผลการปฏิบัติงานตามแผนงาน/โครงการ
๑๑. ปฏิบัติงานอื่น ๆ ที่ได้รับมอบหมาย

### มาตรฐานการให้บริการ

#### ๑ การบริการอาคารสถานที่และสิ่งแวดล้อม

- ๑.๑ การพัฒนาอาคารสถานที่และสิ่งแวดล้อมโรงเรียนควรดำเนินการดังนี้
  - กำหนดแนวทาง วางแผนการบริหารจัดการ อาคารสถานที่ และการจัดสภาพแวดล้อม จัดทำแผนผังบริเวณโรงเรียน (Master Plan)
  - ดูแลพัฒนาอาคารสถานที่และสภาพแวดล้อมของโรงเรียนให้มีสภาพที่มั่นคง ปลอดภัย เหมาะสมพร้อมที่จะใช้ประโยชน์
  - ติดตามและตรวจสอบการใช้อาคารสถานที่และสภาพแวดล้อมของโรงเรียน เพื่อให้เกิด ความคุ้มค่าและเอื้อประโยชน์ต่อการเรียนรู้
  - สำรวจความพึงพอใจของผู้ที่เกี่ยวข้อง - สรุปประเมินผลและรายงานการใช้อาคารสถานที่และสภาพแวดล้อมของโรงเรียน

## ๑.๒ การจัดบรรยากาศบริเวณโรงเรียน ควรดำเนินการดังนี้

- มีการจัดบริเวณเป็นสัดส่วน
- มีความร่มรื่น
- มีการตกแต่งบริเวณสวยงาม
- มีสถานที่เล่น ออกกำลังกาย พักผ่อน
- มีอากาศปลอดโปร่ง – ไม่เป็นแหล่งมลพิษ
- มีบรรยากาศที่เอื้อต่อการเรียนรู้
- มีทางสัญจรเป็นระเบียบ
- มีรั้วหรือเครื่องหมายแสดงแนวเขต
- มีการใช้และบำรุงรักษาให้มีความเป็นระเบียบและปลอดภัย

## ๒) การบริการอาคารเรียน

### ๒.๑ การจัดบรรยากาศภายในอาคารเรียน โรงเรียนควรดำเนินการดังนี้

- มีการตกแต่งที่สวยงาม
- มีแสงสว่างเพียงพอ
- ประตูหน้าต่างอยู่ในสภาพดีมีอุปกรณ์ยึดมั่นคง
- ระบบไฟฟ้า ประปา โทรศัพท์อยู่ในสภาพเรียบร้อยและใช้งานได้ดี
- มีการดูแลสภาพสีของอาคารให้อยู่ในสภาพที่สะอาดเรียบร้อย
- มีป้ายชื่อบอกอาคารและห้องต่าง ๆ
- มีความเป็นระเบียบ
- มีบรรยากาศเอื้อต่อการเรียนรู้

### ๒.๒ การใช้ประโยชน์จากอาคารเรียน โรงเรียนควรดำเนินการดังนี้

- จัดให้มีห้องเรียนเพียงพอตามเกณฑ์มาตรฐาน
- จัดให้มีห้องพิเศษเพียงพอตามเกณฑ์มาตรฐาน
- จัดให้มีห้องบริการเพียงพอตามเกณฑ์มาตรฐาน

### ๒.๓ การดูแลบำรุงรักษาอาคารเรียน โรงเรียนควรดำเนินการดังนี้

- มีการดูแลรักษาอาคารเรียน
- แต่งตั้งผู้รับผิดชอบในการดูแลเป็นลายลักษณ์อักษร
- มีการบำรุงรักษาให้คงสภาพมีระเบียบ สวยงามใช้งานได้และเอื้อต่อการเรียนรู้
- มีการซ่อมแซมหรือปรับปรุงให้ดีขึ้น
- บำรุงรักษาให้อยู่ในสภาพที่มั่นคงแข็งแรง และสะอาดสวยงาม

### ๒.๔ การรักษาความปลอดภัยในอาคารเรียน โรงเรียนควรดำเนินการดังนี้

- มีการรักษาความปลอดภัยอาคารเรียน
- มีผู้รับผิดชอบในการรักษาความปลอดภัยเป็นลายลักษณ์อักษร
- มีเครื่องมือและอุปกรณ์ในการป้องกัน และรักษาความปลอดภัยที่ใช้งานได้
- ยังมีการควบคุม และติดตามการรักษาความปลอดภัยอาคารเรียน
- มีการฝึกอบรมวิธีการรักษาความปลอดภัย ให้แก่ผู้ปฏิบัติหน้าที่รักษาความปลอดภัย

### ๓) การบริการห้องเรียน

#### ๓.๑ การจัดบรรยากาศในห้องเรียน โรงเรียนควรดำเนินการดังนี้

- จัดให้มีแสงสว่างเพียงพอ
- จัดให้มีอากาศถ่ายเทสะดวก
- ตกแต่งให้สวยงาม และมีบรรยากาศทางวิชาการ
- ไม้แออัด
- โต๊ะเก้าอี้และอุปกรณ์ประจำห้องมีสภาพดี
- มีสื่อและอุปกรณ์การสอนที่จำเป็นประจำห้อง
- มีเครื่องอำนวยความสะดวกตามความจำเป็น เช่น พัดลม เครื่องปรับอากาศ

คอมพิวเตอร์ฯลฯ

#### ๓.๒ การใช้และการดูแลรักษาห้องเรียน โรงเรียนควรดำเนินการดังนี้

- จัดทำแผน และระเบียบการใช้ห้องเรียน
- มอบหมายให้มีผู้รับผิดชอบ
- ใช้ห้องตามแผนที่กำหนด
- ดูแลรักษาให้อยู่ในสภาพที่ดี
- ติดตามประเมินผลอย่างเป็นระบบ
- จัดงบประมาณสนับสนุนอย่างต่อเนื่องโดยกำหนดในแผนปฏิบัติการ
- จัดประกวดเพื่อยกย่องชมเชย

### ๔) การบริการห้องบริการ

#### ๔.๑ การจัดบรรยากาศห้องบริการ โรงเรียนควรดำเนินการดังนี้

- จัดให้มีแสงสว่างเพียงพอ
- มีการตกแต่งที่สวยงาม
- มีเครื่องอำนวยความสะดวก เช่น พัดลม เครื่องปรับอากาศ คอมพิวเตอร์ ฯลฯ
- มีอากาศถ่ายเทสะดวก
- ไม้แออัด
- มีป้ายนิเทศแสดงคำแนะนำการใช้ห้อง ระเบียบปฏิบัติและสถิติข้อมูล

#### ๔.๒ การใช้และการบำรุงรักษาห้องบริการ โรงเรียนควรดำเนินการดังนี้

- จัดทำแผน ตารางและระเบียบการใช้ห้อง
- มอบหมายให้มีผู้รับผิดชอบเป็นลายลักษณ์อักษร
- ใช้ห้องตามแผน และตารางที่กำหนด
- ดูแลรักษาให้อยู่ในสภาพที่ดี
- จัดงบประมาณสนับสนุนอย่างต่อเนื่อง โดยกำหนดในแผนปฏิบัติการ
- บันทึกสถิติการใช้ห้อง
- ติดตามประเมินผลอย่างเป็นระบบ
- เก็บรวบรวมผลงานเพื่อการประชาสัมพันธ์

## ๕) การบริการห้องพิเศษ

### ๕.๑ การจัดบรรยากาศห้องพิเศษ โรงเรียนควรดำเนินการดังนี้

- จัดให้มีแสงสว่างเพียงพอ
- ตกแต่งที่สวยงามและมีบรรยากาศที่เอื้อต่อการเรียนรู้
- มีเครื่องอำนวยความสะดวก เช่น พัดลม เครื่องปรับอากาศ คอมพิวเตอร์ฯลฯ
- จัดให้มีอากาศถ่ายเทสะดวก
- ไม่แออัด
- มีป้ายบอกวิธีทำงาน แนะนำเทคนิควิธีการใช้เครื่องมือ
- มีป้ายเตือนเรื่องความปลอดภัย
- มีอุปกรณ์รักษาความปลอดภัย
- มีป้ายแนะนำการบำรุงรักษาเครื่องมือ

### ๕.๒ การใช้และการดูแลรักษาห้องพิเศษ โรงเรียนควรดำเนินการดังนี้

- จัดทำแผน ตารางและระเบียบการใช้ห้อง
- มอบหมายให้มีผู้รับผิดชอบเป็นลายลักษณ์อักษร
- ใช้ห้องตามแผน และตารางที่กำหนด
- ดูแลรักษาให้อยู่ในสภาพที่ดี
- จัดงบประมาณสนับสนุนอย่างต่อเนื่อง โดยกำหนดในแผนปฏิบัติการ
- บันทึกสถิติการใช้ห้อง
- ติดตามประเมินผลการใช้ห้องอย่างเป็นระบบ
- ประกวดการดูแลรักษาและพัฒนาเพื่อยกย่องชมเชย
- เก็บรวบรวมผลงานเพื่อการประชาสัมพันธ์

## ๖) การบริการอาคารประกอบ

### ๖.๑ อาคารโรงฝึกงานหรือห้องปฏิบัติงาน โรงเรียนควรดำเนินการดังนี้

#### ๖.๑.๑ การจัดอาคารโรงฝึกงานหรือห้องปฏิบัติงาน

- จัดให้มีอาคารโรงฝึกงานเพียงพอตามเกณฑ์มาตรฐาน

#### ๖.๑.๒ การใช้และบำรุงรักษาอาคารโรงฝึกงานหรือห้องปฏิบัติงาน โรงเรียนควรดำเนินการ

ดังนี้

- จัดทำแผน ตารางการใช้และระเบียบการใช้อาคาร
- มอบหมายผู้รับผิดชอบเป็นลายลักษณ์อักษร
- ใช้ห้องตามแผนและตารางที่กำหนด
- จัดสภาพอาคารประกอบตามหลักการจัด และมีการดูแลรักษาให้อยู่ในสภาพที่ดี
- จัดงบประมาณสนับสนุนอย่างต่อเนื่องโดยกำหนดในแผนปฏิบัติการ
- บันทึกสถิติการใช้ห้อง
- ประเมินผลอย่างเป็นระบบ
- เก็บรวบรวมผลงานเพื่อการประชาสัมพันธ์

## ๖.๒ อาคารโรงอาหาร โรงเรียนควรดำเนินการดังนี้

### ๖.๒.๑ การจัดอาคารโรงอาหาร

- จัดให้มีอาคารโรงอาหารเพียงพอตามเกณฑ์มาตรฐาน
- จัดให้มีครุภัณฑ์ประจำโรงอาหาร
- จัดให้มีบุคลากรรับผิดชอบ
- จัดให้มีอุปกรณ์ เครื่องมือ เครื่องใช้ และเครื่องอำนวยความสะดวกอย่างเหมาะสม
- จัดให้บริการอย่างเหมาะสม

### ๖.๒.๒ การใช้และบำรุงรักษาอาคารโรงอาหาร

- จัดทำแนวปฏิบัติว่าด้วยการใช้โรงอาหาร
- มอบหมายให้มีผู้รับผิดชอบเป็นลายลักษณ์อักษร
- ดูแลรักษาให้ถูกสุขลักษณะ และอยู่ในสภาพที่ดี
- จัดงบประมาณสนับสนุนอย่างต่อเนื่องโดยกำหนดในแผนปฏิบัติการ
- ติดตามประเมินผลอย่างเป็นระบบ

## ๖.๓ อาคารหอประชุม / ห้องประชุม โรงเรียนควรดำเนินการดังนี้

### ๖.๓.๑ การจัดอาคารหอประชุม / ห้องประชุม

- จัดให้มีหอประชุม / ห้องประชุม
- จัดครุภัณฑ์ประจำหอประชุม
- จัดบุคลากรรับผิดชอบ
- จัดอุปกรณ์อำนวยความสะดวก
- จัดการให้บริการอย่างเหมาะสม

### ๖.๒.๓ การใช้และบำรุงรักษาอาคารหอประชุม / ห้องประชุม

- จัดทำแผน และแนวปฏิบัติว่าด้วยการใช้หอประชุม / ห้องประชุม
- มอบหมายให้มีผู้รับผิดชอบเป็นลายลักษณ์อักษร
- ใช้หอประชุม / ห้องประชุมตามแผน และตารางที่กำหนด
- ดูแลรักษาให้อยู่ในสภาพที่ดี
- จัดงบประมาณอย่างต่อเนื่องโดยกำหนดในแผนปฏิบัติการ
- บันทึกสถิติในการใช้หอประชุม / ห้องประชุม
- ติดตามประเมินผลอย่างเป็นระบบ

## ๖.๔ อาคารห้องน้ำ ห้องส้วม โรงเรียนควรดำเนินการดังนี้

### ๖.๔.๑ การจัดอาคารห้องน้ำห้องส้วม

- จัดให้มีห้องน้ำห้องส้วมที่สะอาด ถูกสุขลักษณะ
- มีปริมาณเพียงพอตามเกณฑ์
- มอบหมายบุคลากรดูแลรับผิดชอบ
- จัดการให้บริการอย่างเหมาะสม

### ๖.๔.๒ การใช้และดูแลรักษาห้องน้ำ ห้องส้วม

- จัดให้มีคำแนะนำการใช้ห้องน้ำ ห้องส้วม
- มอบหมายให้มีผู้รับผิดชอบ เช่น ภารโรง นักเรียน ฯลฯ
- จัดระบบการดูแลรักษาให้อยู่ในสภาพที่ดี

- จัดทำแผนการบำรุงรักษาให้สามารถให้บริการได้อย่างมีประสิทธิภาพ
- กำกับ ควบคุมดูแลอย่างเป็นระบบ

#### ๖.๕ การบริหารอาคารพลศึกษา/ห้องพลศึกษา โรงเรียนควรดำเนินการดังนี้

##### ๖.๕.๑ การจัดอาคารพลศึกษา/ห้องพลศึกษา

- จัดให้มีอาคารพลศึกษา/ห้องพลศึกษา
- จัดให้มีอุปกรณ์ และเครื่องใช้ประกอบ
- จัดให้มีสิ่งอำนวยความสะดวกครบสมบูรณ์อย่างเหมาะสมในการจัดกิจกรรม

และการให้บริการและมีผู้ดูแลรับผิดชอบ

##### ๖.๕.๒ การใช้และดูแลรักษาอุปกรณ์อาคารพลศึกษา /ห้องพลศึกษา

- จัดทำแผน ตารางการใช้ และระเบียบการใช้อาคาร/ห้องพลศึกษา
- มอบหมายให้มีผู้รับผิดชอบเป็นลายลักษณ์อักษร
- ใช้อาคาร/ห้องตามแผน และตารางที่กำหนด
- ดูแลรักษาให้อยู่ในสภาพดี
- ติดตามประเมินผลอย่างเป็นระบบ

#### ๗) การให้บริการน้ำดื่ม โรงเรียนควรดำเนินการดังนี้

- จัดให้มีชุดอุปกรณ์กรองน้ำเพื่อ ผลิตน้ำดื่ม
- น้ำดื่มต้องสะอาดถูกสุขลักษณะ และเพียงพอกับจำนวนผู้บริโภค
- ตรวจสอบถังบรรจุน้ำ และชุดอุปกรณ์ผลิตน้ำดื่มให้ถูกสุขลักษณะ
- ตรวจสอบคุณภาพน้ำ เป็นประจำ
- รมณรงค์ให้ความรู้ และเห็นคุณค่าของการผลิตและการบริโภคน้ำดื่มที่สะอาดถูกสุขอนามัย

#### ๘) การส่งเสริมสุขภาพอนามัย โรงเรียนควรดำเนินการดังนี้

- จัดทำแผนการจัดกิจกรรมส่งเสริมสุขภาพอนามัย
- ให้นักเรียน และบุคลากรได้รับการตรวจสุขภาพอนามัยประจำปี
- ประสานการดำเนินงานในการจัดกิจกรรมส่งเสริมสุขภาพอนามัยอย่างต่อเนื่อง และสม่ำเสมอ

และมีการส่งต่อไปยังหน่วยงานที่เกี่ยวข้อง

- ประเมินผลการดำเนินงานส่งเสริมสุขภาพอนามัย
- นำผลการประเมินไปปรับปรุงกระบวนการส่งเสริมสุขภาพอนามัยอย่างต่อเนื่อง

#### ๙) การสื่อสารและการประชาสัมพันธ์ โรงเรียนควรดำเนินการดังนี้

- จัดทำเอกสารแนะนำโรงเรียน
- จัดทำป้ายนิเทศ
- มีบริการรถจักรยาน
- ติดตั้งเครื่องขยายเสียง
- มีระบบเสียงตามสาย
- มีเครื่องมือสื่อสารวิทยุ โทรศัพท์ โทรสาร
- ติดตั้งจานรับสัญญาณดาวเทียม
- จัดวางระบบการสื่อสารผ่านระบบ LAN (LOCAL AREA NETWORK) ระบบ WIRELESS ใน

เครื่องคอมพิวเตอร์

- จัดทำการสื่อสารผ่าน WEBSITE ของโรงเรียน

- จัดอุปกรณ์การสื่อสารอื่นๆ ตามความเหมาะสม

**๑๐). การสร้างและเผยแพร่เกียรติประวัติของโรงเรียน โรงเรียนควรดำเนินการดังนี้**

- มีวิสัยทัศน์ของโรงเรียนเป็นลายลักษณ์อักษร
- กำหนดยุทธศาสตร์ตามวิสัยทัศน์ที่เป็นรูปธรรม
- กำหนดวิธีการ และแนวปฏิบัติเพื่อให้เป็นไปตามวิสัยทัศน์นั้น
- เผยแพร่กิจกรรม ผลงานของโรงเรียน ในด้านวิชาการ ด้านคุณธรรมจริยธรรม ด้านกีฬา ด้านศิลปะดนตรี นาฏศิลป์ ด้านความสัมพันธ์ระหว่างโรงเรียนกับชุมชน ให้เป็นที่ทราบโดยทั่วไป
- เก็บรวบรวมหลักฐานที่ปรากฏให้เห็นผลการปฏิบัติอย่างเป็นระบบ

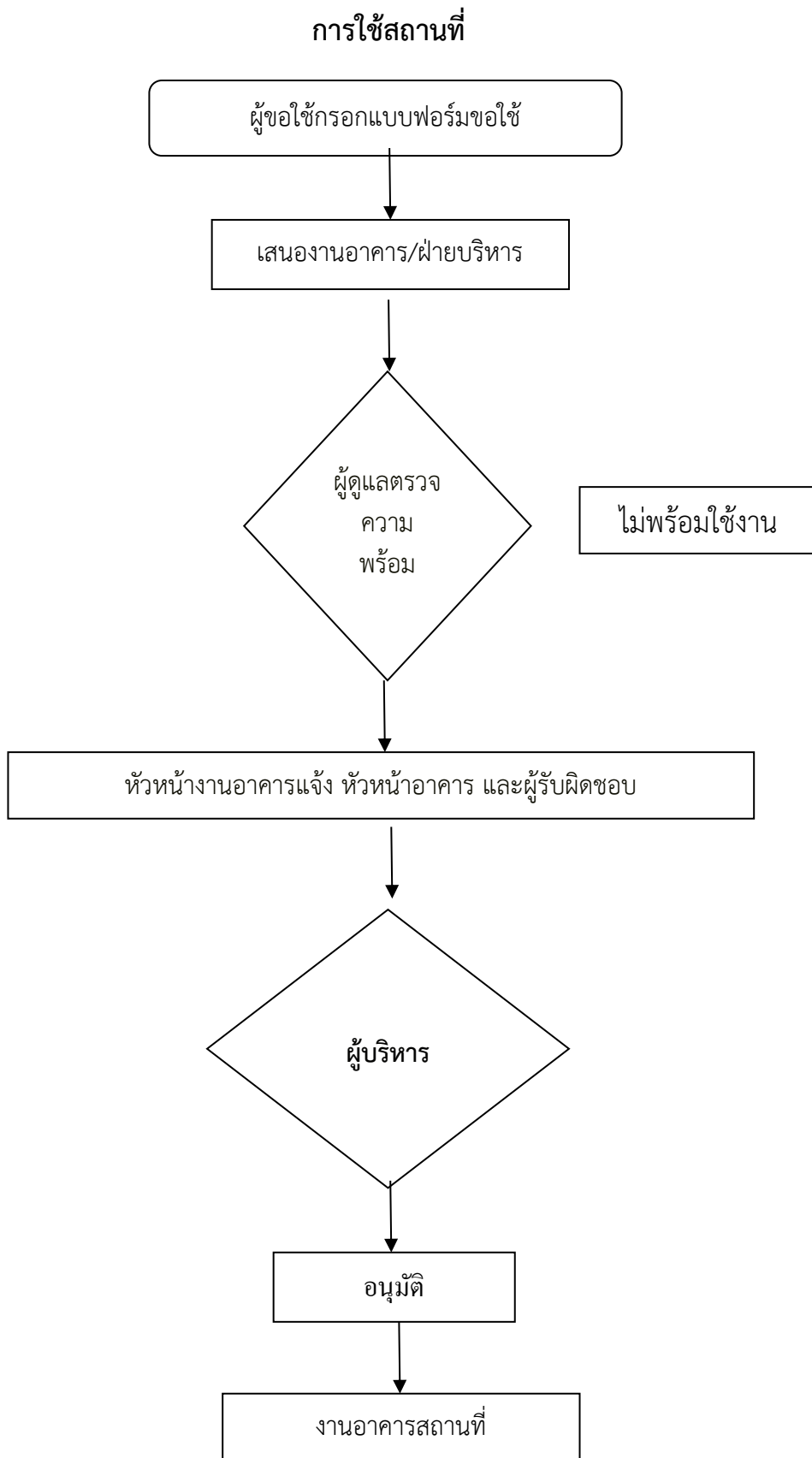

ภาคผนวก

# แผนผังบริเวณโรงเรียน

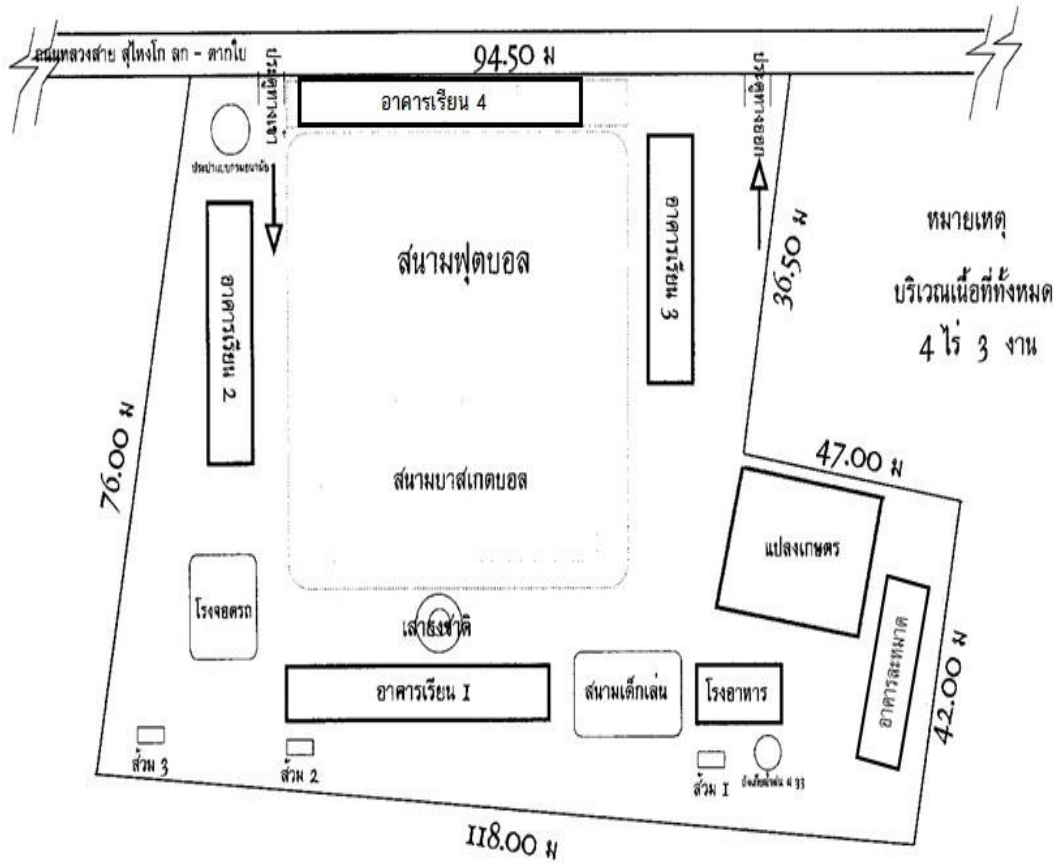



ระเบียบกระทรวงศึกษาธิการ  
ว่าด้วยการใช้อาคารสถานที่ของสถานศึกษา  
พ.ศ. ๒๕๕๑

ด้วยกระทรวงศึกษาธิการเห็นสมควรปรับปรุงแก้ไขระเบียบกระทรวงศึกษาธิการว่าด้วยการใช้อาคารสถานที่ของสถานศึกษา พ.ศ. ๒๕๓๕ ให้สอดคล้องกับสภาพการณ์ปัจจุบันและเหมาะสมยิ่งขึ้น

ฉะนั้น อาศัยอำนาจตามความในมาตรา ๑๒ แห่งพระราชบัญญัติระเบียบบริหารราชการกระทรวงศึกษาธิการ พ.ศ. ๒๕๔๖ รัฐมนตรีว่าการกระทรวงศึกษาธิการจึงวางระเบียบไว้ดังต่อไปนี้

ข้อ ๑ ระเบียบนี้เรียกว่า “ระเบียบกระทรวงศึกษาธิการว่าด้วยการใช้อาคารสถานที่ของสถานศึกษา พ.ศ. ๒๕๕๑”

ข้อ ๒ ระเบียบนี้ให้ใช้บังคับตั้งแต่วันถัดจากวันประกาศเป็นต้นไป

ข้อ ๓ ให้ยกเลิกระเบียบกระทรวงศึกษาธิการว่าด้วยการใช้อาคารสถานที่ของสถานศึกษา พ.ศ. ๒๕๓๕

ข้อ ๔ ผู้ใดประสงค์จะขอใช้อาคารสถานที่ของสถานศึกษาใดให้ยื่นคำขอต่อหัวหน้าสถานศึกษานั้น ตามแบบที่กำหนดไว้ท้ายระเบียบนี้

ข้อ ๕ ให้หัวหน้าสถานศึกษาพิจารณาอนุญาตการใช้อาคารสถานที่ เว้นแต่กรณีดังต่อไปนี้

(๑) การใช้อาคารสถานที่ของสถานศึกษาเพื่อการอย่างอื่นนอกเหนือไปจากที่ระบุไว้ในคำขอใช้อาคารสถานที่

(๒) การใช้อาคารสถานที่ของสถานศึกษาที่ส่งผลกระทบต่อการเรียนการสอนของสถานศึกษานั้น

(๓) การใช้อาคารสถานที่ของสถานศึกษากระทำในสิ่งที่ผิดกฎหมาย

(๔) การใช้อาคารสถานที่ของสถานศึกษาในการแสดงกิจกรรมที่ขัดต่อความสงบเรียบร้อยหรือศีลธรรมอันดีของประชาชน

ในการใช้อาคารสถานที่ ผู้ขอใช้อาคารสถานที่จะต้องปฏิบัติตามและควบคุมบุคคลภายนอกให้ปฏิบัติตามวัฒนธรรม ศีลธรรมอันดี และหลักเกณฑ์ที่สถานศึกษากำหนด รวมทั้งต้องแจ้งหัวหน้าสถานศึกษาหรือผู้ที่ได้รับมอบหมายให้รับผิดชอบรักษาสถานที่นั้น

หากปรากฏว่ามีการใช้อาคารสถานที่ของสถานศึกษาเพื่อการอย่างอื่นนอกเหนือไปจากที่ระบุไว้ในคำขอใช้อาคารสถานที่ ให้หัวหน้าสถานศึกษาพิจารณาเพิกถอนการอนุญาตนั้น

ข้อ ๖ การขอใช้อาคารสถานที่ซึ่งส่วนราชการ หน่วยงานของรัฐ สถาบันการศึกษา และมูลนิธิ สมาคมหรือองค์กรเอกชน ซึ่งมีวัตถุประสงค์เพื่อประโยชน์สาธารณะและมีได้แสวงหากำไร เป็นผู้ขอใช้ให้หัวหน้าสถานศึกษาพิจารณาอนุญาตภายในระยะเวลาไม่เกินหนึ่งปี หากเกินกำหนดดังกล่าว ต้องได้รับความเห็นชอบจากคณะกรรมการสถานศึกษานั้น

ข้อ ๗ การขอใช้อาคารสถานที่ซึ่งเอกชนเป็นผู้ขอใช้ ให้หัวหน้าสถานศึกษาเป็นผู้พิจารณาอนุญาตให้ใช้เป็นการชั่วคราวไม่เกินสิบห้าวัน หากเกินกำหนดระยะเวลาดังกล่าวให้ผู้บังคับบัญชาชั้นเหนือ หัวหน้าสถานศึกษาอีกชั้นหนึ่งเป็นผู้พิจารณาอนุญาต

ข้อ ๘ ในระหว่างการใช้อาคารสถานที่ หากเกิดความชำรุดเสียหายแก่ทรัพย์สินที่ใช้นั้น ผู้ขอใช้อาคารสถานที่ต้องรับผิดชอบความชำรุดเสียหายและจัดการซ่อมแซมให้อยู่ในสภาพเดิม

ข้อ ๙ การขอใช้อาคารสถานที่นั้น ผู้ขอใช้ต้องชำระค่าบำรุงและค่าธรรมเนียมการใช้อาคารสถานที่ตามที่สถานศึกษาเรียกเก็บ

หัวหน้าสถานศึกษาอาจพิจารณาขเว้นค่าบำรุงและค่าธรรมเนียมการใช้อาคารสถานที่ได้ในกรณีเห็นว่าการขอใช้อาคารสถานที่นั้นเป็นการจัดกิจกรรมเพื่อประโยชน์สาธารณะหรือประโยชน์แก่ทางราชการ

ข้อ ๑๐ การรับเงินค่าบำรุงและค่าธรรมเนียมการใช้อาคารสถานที่ให้สถานศึกษาออกใบเสร็จรับเงินหรือหลักฐานการรับเงินตามแบบของทางราชการ และถือเป็นรายได้ของสถานศึกษา

ข้อ ๑๑ ให้ปลัดกระทรวงศึกษาธิการรักษาการตามระเบียบนี้และให้มีอำนาจตีความและวินิจฉัยปัญหาเกี่ยวกับการปฏิบัติตามระเบียบนี้

ประกาศ ณ วันที่ ๑๔ ตุลาคม พ.ศ. ๒๕๕๓



(นายชินวรณ์ บุญยเกียรติ)

รัฐมนตรีว่าการกระทรวงศึกษาธิการ

แบบคำขอใช้อาคารสถานที่

เขียนที่.....

วันที่.....เดือน.....พ.ศ.....

เรียน.....

ข้าพเจ้า.....

อายุ.....ปี อยู่บ้านเลขที่..... หมู่ที่..... ถนน..... ตำบล/แขวง.....

อำเภอ/เขต..... จังหวัด..... มีความประสงค์ขอใช้อาคารสถานที่

ของ..... ดังต่อไปนี้

๑. ข้าพเจ้าขอใช้อาคารสถานที่เพื่อ.....

มีกำหนดระยะเวลา..... วัน ตั้งแต่วันที่..... เดือน..... พ.ศ.....

ถึงวันที่..... เดือน..... พ.ศ..... โดยมีบุคคลที่จะมาร่วมใช้อาคารสถานที่

ประมาณ.....คน

๒. ข้าพเจ้ายินดีชำระเงินค่าบำรุงและค่าธรรมเนียมตามที่สถานศึกษาเรียกเก็บ

๓. หากการใช้อาคารสถานที่ตลอดจนทรัพย์สินและอุปกรณ์ต่าง ๆ เกิดความชำรุดเสียหาย

ข้าพเจ้ายินดีรับผิดชอบความชำรุดเสียหายและจัดการซ่อมแซมให้อยู่ในสภาพเดิม

ข้าพเจ้าได้ทราบหลักเกณฑ์และเงื่อนไขการใช้อาคารสถานที่แล้ว และจะปฏิบัติให้ถูกต้องตามระเบียบของทางราชการ หากมีการฝ่าฝืนหรือกระทำการใด ๆ อันเป็นการผิดระเบียบ ข้าพเจ้ายินดีให้เพิกถอนการอนุญาตใช้อาคารสถานที่ดังกล่าวได้

ลงชื่อ.....ผู้ยื่นคำขอ

(.....)

ความเห็นของหัวหน้าสถานศึกษา.....

.....

ลงชื่อ.....

(.....)

ความเห็นของคณะกรรมการสถานศึกษาหรือผู้บังคับบัญชาชั้นเหนือหัวหน้าสถานศึกษา .....

.....

ลงชื่อ.....

(.....)



ที่ ศธ ๐๒๐๙/๒๒๕

ถึง สำนักงานเลขาธิการสภาการศึกษา สำนักงานคณะกรรมการการศึกษาขั้นพื้นฐาน สำนักงานคณะกรรมการการอุดมศึกษา สำนักงานคณะกรรมการการอาชีวศึกษา สำนักงานคณะกรรมการส่งเสริมการศึกษาเอกชน

พร้อมหนังสือนี้ กระทรวงศึกษาธิการได้ออกระเบียบกระทรวงศึกษาธิการ จำนวน ๒ ฉบับ ประกอบด้วย

๑. ระเบียบกระทรวงศึกษาธิการว่าด้วยการจัดกิจกรรมสหกรณ์ในสถานศึกษา (ฉบับที่ ๒) พ.ศ. ๒๕๖๑ (มีผลใช้บังคับตั้งแต่วันที่ ๑ กุมภาพันธ์ ๒๕๖๑ เป็นต้นไป)

๒. ระเบียบกระทรวงศึกษาธิการว่าด้วยการใช้อาคารสถานที่ของสถานศึกษา (ฉบับที่ ๒) พ.ศ. ๒๕๖๑ (มีผลใช้บังคับตั้งแต่วันที่ ๑ กุมภาพันธ์ ๒๕๖๑ เป็นต้นไป)

จึงเรียนมาเพื่อโปรดทราบและถือปฏิบัติต่อไป และขอให้ดำเนินการแจ้งให้หน่วยงานในสังกัดของท่านทราบและถือปฏิบัติต่อไปด้วย

สำนักงานปลัดกระทรวงศึกษาธิการ  
๗ กุมภาพันธ์ ๒๕๖๑  
G.Y.

สำนักนิติการ

โทร. ๐ ๒๒๘๐ ๒๘๖๖ ต่อ ๑๑๕

โทรสาร ๐ ๒๒๘๑ ๐๔๙๗

มอบ กอก.

เพื่อโปรด

- ทราบ
- ถือปฏิบัติ
- เรือนแจ้ง
- พิจารณาดำเนินการต่อไป

*[Signature]*  
18 ก.พ. 61

(นายวันนี แทนศิริ)

ผู้อำนวยการสำนักอำนวยการ

1504 คุณปจิว มหันต์  
ไม่ติดดำเนินการ  
15/11/61



ระเบียบกระทรวงศึกษาธิการ  
ว่าด้วยการจัดกิจกรรมสหกรณ์ในสถานศึกษา (ฉบับที่ ๒)  
พ.ศ. ๒๕๖๑

โดยที่เป็นการสมควรแก้ไขเพิ่มเติมระเบียบกระทรวงศึกษาธิการ ว่าด้วยการจัดกิจกรรมสหกรณ์ในสถานศึกษา พ.ศ. ๒๕๔๘ ให้มีความเหมาะสมยิ่งขึ้น และให้สอดคล้องกับกฎหมายว่าด้วยการศึกษาแห่งชาติ

อาศัยอำนาจตามความในมาตรา ๑๒ แห่งพระราชบัญญัติระเบียบบริหารราชการกระทรวงศึกษาธิการ พ.ศ. ๒๕๔๖ กระทรวงศึกษาธิการจึงวางระเบียบไว้ ดังนี้

ข้อ ๑ ระเบียบนี้เรียกว่า “ระเบียบกระทรวงศึกษาธิการ ว่าด้วยการจัดกิจกรรมสหกรณ์ในสถานศึกษา (ฉบับที่ ๒) พ.ศ. ๒๕๖๑”

ข้อ ๒ ระเบียบนี้ให้ใช้บังคับตั้งแต่วันถัดจากวันประกาศเป็นต้นไป

ข้อ ๓ ให้ยกเลิกบทนิยามคำว่า “สถานศึกษา” ในข้อ ๔ ของระเบียบกระทรวงศึกษาธิการ ว่าด้วยการจัดกิจกรรมสหกรณ์ในสถานศึกษา พ.ศ. ๒๕๔๘ และให้ใช้ความต่อไปนี้แทน

“สถานศึกษา” หมายความว่า สถานศึกษาสังกัดกระทรวงศึกษาธิการ ยกเว้นสถาบันอุดมศึกษาของรัฐที่เป็นส่วนราชการหรือในกำกับดูแลของรัฐ”

ข้อ ๔ ให้ยกเลิกความในข้อ ๕ ของระเบียบกระทรวงศึกษาธิการ ว่าด้วยการจัดกิจกรรมสหกรณ์ในสถานศึกษา พ.ศ. ๒๕๔๘ และให้ใช้ความต่อไปนี้แทน

“ข้อ ๕ ให้สถานศึกษาส่งเสริมให้มีการจัดกิจกรรมสหกรณ์ในสถานศึกษา โดยมีนักเรียน ครู บุคลากรทางการศึกษาเป็นสมาชิก และอาจให้บุคคลอื่นซึ่งปฏิบัติงานในสถานศึกษาเข้าเป็นสมาชิกด้วยก็ได้”

ประกาศ ณ วันที่ ๓๑ มกราคม พ.ศ. ๒๕๖๑

(นายธีระเกียรติ เจริญเศรษฐศิลป์)  
รัฐมนตรีว่าการกระทรวงศึกษาธิการ